BIBLIOTECA SAN MARTIN
U.N.C. DE SAN MARTIN 1043

LOS ANDES

CATORCE PAGINAS
Precio del Ejemplar $ 30,00

Año CIV | Registro Nacional de la Propiedad Intelectual Año 1976: Nº 1.317.361 | MENDOZA — Viernes 1º de Octubre de 1976 | Publicación adherida al Instituto Verificador de Circulaciones | Núm. 31.413

El país obtuvo créditos por 1.300 millones de dólares

Martínez de Hoz dijo que tal ayuda demuestra el apoyo de la banca internacional al plan económico. Hoy viaja a Manila

BUENOS AIRES, 30 (NA). — La Argentina obtuvo financiación para reconstituir su deuda externa por un total aproximado de 1.300 millones de dólares que serán aportados por el F.M.I. y por bancos de Europa, los Estados Unidos y El Canadá, informó esta noche aquí el ministro de Economía.

El doctor José Alfredo Martínez de Hoz precisó que la deuda se pagará durante cuatro años, con un año de gracia, y devengará un interés del 1,7/8 (uno como siete octavos) sobre la cotización de eurodólar en el mercado de Londres, ajustable cada seis meses.

"Esta ayuda financiera demuestra el apoyo dado por la banca internacional al actual programa económico", dijo el ministro.

Agregó que "el producido de ella se aplicará al pago de los vencimientos de las obligaciones del presente año".

Martínez de Hoz dijo que "estos convenios por firmarse durante el mes de octubre próximo no están sujetos a ninguna condición, por lo que podrán sus montos ser utilizados en cuanto hayamos firmado dichos convenios".

El ministro explicó que estos acuerdos financieros son el producto de sus gestiones en los Estados Unidos y en Europa y que dilató hasta hoy el anuncio de los logros porque deseaba tener "todo el paquete de negociaciones prácticamente terminado para darlo a conocer".

Dijo que "la mayoría de estas operaciones fueron concertadas durante el mes de julio próximo pasado, y los desembolsos, salvo los del Fondo Monetario Internacional, aún no se han realizado, dado que era intención de las autoridades económicas concluir la mayor parte de las operaciones antes de firmar los contratos de préstamos definitivos en cada país".

El Fondo Monetario Internacional facilitó este año, tras las gestiones del ministro, derechos especiales de giro por su equivalente a 300 millones de dólares.

La financiación bancaria se descompone de la siguiente manera:

—Veintiún bancos de los Estados Unidos prestan 500 millones de dólares (entre ellos, el Chase Manhattan Bank, con 75 millones, Manufacturers Hanover Trust Company, con 55 millones, City Bank, con 50 millones, Moorgan, 50 millones, Bankk Of América, 40 millones, etc.).

—Siete bancos del Canadá aportan 66 millones de dólares.

—Ochenta y seis bancos de 12 países de Europa otorgan 358 millones de dólares.

Martínez de Hoz subrayó que bancos de Austria, Finlandia y Noruega, por primera vez facilitaban créditos a la Argentina. Aclaró que los préstamos de Austria e Italia estaban sujetos a confirmación de la cifra definitiva.

Destacó también los siguientes intervenciones:

—Alemania: 90 millones de dólares; Suiza, 61.300.000 dólares; Reino Unido, 60 millones; España, 35 millones; Francia, 30 millones; Italia, 25 millones (sujeto a confirmación); Holanda, 20 millones; Bélgica, 16.200.000 dólares; Austria, 10 millones.

Martínez de Hoz aclaró que "estos préstamos no significan un endeudamiento mayor para la Argentina, porque con estos préstamos que nos han otorgado vamos a pagar las deudas a corto plazo y tendremos cuatro años —un plazo moderado— para pagarlos".

Señaló que el objetivo de reconstituir la deuda externa estaba así, logrado.

El ministro anunció que mañana partía hacia el Japón, previa escala de una semana en Manila, Filipinas. Allí intervendrá en la reunión del Banco Mundial y del Fondo Monetario Internacional.

Señaló que iba a celebrar entrevistas con el director-gerente del F.M.I. con el presidente del Banco Mundial y con el secretario del tesoro de los Estados Unidos.

Seguirá después viaje a Tokio. En su viaje de regreso a la Argentina se detendrá para mantener contactos con banqueros de Los Angeles y San Francisco, Estados Unidos, a los cuales informará de la situación argentina, dado que han participado en el volumen de créditos logrados de bancos norteamericanos.

Martínez de Hoz dijo que estaría de vuelta en Buenos Aires el 17 de octubre próximo, una fecha de obvia significación política que, al mencionarla, lo hizo con irónica sonrisa.

El ministro dio esta sucesión de informaciones en el curso de una conferencia de prensa convocada por la noche en el ministerio. En la misma oportunidad dijo que la cifra definitiva del aporte del Japón a la financiación externa surgiría de sus conversaciones en Tokio.

Manifestó que llevaba también el propósito de echar las bases para el incremento del intercambio argentino-japonés y para crear una nueva corriente de inversiones niponas en la Argentina, la cooperación técnica figurará también en su programa.

Señaló al respecto que la pesca sería motivo de negociaciones, para lo cual viajaba con el capitán Guerza, de la Secretaría de Interéses Marítimos.

En otro orden, Martínez de Hoz dijo que las empresas que el Estado absorbió por hallarse en situación de quiebra y que mantuvo hasta ahora, proximamente serían licitadas públicamente, para transferirlas a la actividad privada.

Señaló que las reservas del Banco Central, a marzo pasado, ascendían a 785,4 millones de dólares.

Indicó que las reservas de libre disponibilidad sumaban, a marzo pasado, 20,3 millones de dólares. Ahora, en cambio, ascienden a 608,2 millones de dólares.

Informó que el total de la deuda externa argentina, al 30 de junio último, era de 8.102,4 millones de dólares. De ese total 4.160 millones corresponden al sector público, el resto, al privado.

Videla viajaría el 8 de noviembre a Mendoza

BUENOS AIRES, 30. (NA). — El presidente de la Nación, teniente general Jorge Rafael Videla, viajará a las provincias de Cuyo en la primera quincena de noviembre próximo, y desde allí se trasladará a la vecina república de Chile, en visita oficial.

Así lo revelaron hoy fuentes responsables, en consonancia con declaraciones formuladas en Mendoza por el gobernador de esa provincia, brigadier mayor Jorge Sixto Ramón Fernández, y en Santiago, por el presidente del país trasandino, general Augusto Pinochet.

Por otra parte, despachos procedentes de Santiago dieron cuenta de declaraciones formuladas hoy por el presidente Pinochet quien anunció la presencia de Videla en ese país para la primera quincena de noviembre.

Fuentes responsables indicaron esta tarde que Videla visitará Mendoza el día 8 de ese mes, y que dos días más tarde estará en territorio chileno.

El titular de Bienestar Social, contralmirante Bardi (derecha), durante la conferencia de prensa ofrecida ayer. A la izquierda, el secretario de Deportes y Turismo, general Trimarco. (Foto de Télam).

Prioridad para planes de salud y vivienda

El panorama sanitario del país es alarmante, dijo el ministro de Bienestar Social de la Nación

BUENOS AIRES, 30 (NA). — "En pocos días más entrará en vigencia el nuevo régimen previsional nacional por el que se procura asegurar a los jubilados y pensionados un haber mensual que les permita mantener un nivel de vida similar al que poseían en la última etapa de vida laboral, y reajustar gradualmente los haberes de quienes se encuentran ya jubilados, llevándolos a porcentajes similares a los que percibirán quien se jubilen en el futuro", afirmó el ministro de Bienestar Social, contralmirante Julio Bardi, al responder a distintos interrogantes en el transcurso de la comida que le ofreció la Cámara Argentina de Anunciantes.

Refirmó que, sin descuidar otras áreas de Bienestar Social, se ha fijado prioridad para la aplicación de los recursos a los programas de salud pública y a los planes de vivienda.

Bardi confirmó que el panorama sanitario del país "es realmente alarmante". Apreció que el índice general de mortalidad infantil alcanza al 6 por mil de los nacidos vivos y que el 20 por ciento de esas criaturas mueren sin haber recibido asistencia médica.

Aludió al incremento de la tuberculosis, y reveló que actualmente la enfermedad de Chagas-Mazza afecta a más de dos millones y medio de habitantes. Añadió que la lepra aumenta su incidencia en la región mesopotámica, a la que se anota un sensible elevación de los índices de enfermedades venéreas.

Al referirse al déficit habitacional —que estimó en 2.400.000 viviendas—, explicó que para superarlo es necesaria una política orientada a la captación de recursos financieros.

Anunció Bardi que está previsto atender los niveles inferiores con programas de subsidios financiados por el Fondo Nacional de la Vivienda y para los estratos inmediatamente por encima de los anteriores con los recursos de la Cédula Hipotecaria y del Banco Hipotecario Nacional.

Expresó que para otros sectores se prevé el apoyo a la acción en el ámbito privado no sólo con medidas de carácter impositivo sino mediante aportes financieros cuando la situación económica lo permita.

Recordó que el presupuesto fiscal correspondiente a Bienestar Social suma, para 1977, 121.000 millones de pesos ley. De esta cantidad el 44 corresponde a salud pública, el 15 a deportes y turismo, el 4 al menor y la familia.

Bardi destacó que en los últimos seis meses la recaudación previsional se incrementó en un 40 por ciento en valores constantes.

Expresó que con referencia

(Pasa a la pág. 3, col. 1ª)

Extensa reunión mantuvo la Junta

BUENOS AIRES, 30 (NA). — Durante más de cuatro horas estuvo reunida hoy la junta militar, que celebró el habitual conclave semanal en el que se analiza, esencialmente, la marcha del proceso de reorganización y los temas de candente actualidad.

La reunión se realizó en el edificio Libertador, sede del Comando General del Ejército, a partir de las 16 y, como es también habitual, no se dio ninguna información sobre lo tratado en ella.

El teniente general Jorge Rafael Videla, el almirante Emilio Eduardo Massera y el brigadier general Orlando Ramon Agosti, estuvieron reunidos hasta pasadas las 21.

Fuentes castrenses admitieron que, entre otros temas, se consideró la lucha contra la subversión a la luz de los últimos episodios registrados en esta capital, a los que se atribuye especial importancia.

Guzzetti cumplirá en la ONU una vasta actividad

Arribó ayer a Nueva York. Hablará el cinco

NUEVA YORK, 30 (UPI). — El ministro de Relaciones Exteriores de la Argentina, contralmirante César Guzzetti, llegó hoy a esta ciudad para participar en el debate del XXXI período de Sesiones de la Asamblea General de las Naciones Unidas y celebrar entrevistas con colegas de otras naciones, ocasiones en las que se cree que el tema predominante será el problema del terrorismo en su país.

Fuentes diplomáticas locales dijeron que uno de los objetivos del viaje del canciller, además de la participación tradicional en la asamblea del organismo mundial, ante la cual hablará el próximo martes, será el de poner en perspectiva la real envergadura de las actividades guerrilleras y terroristas en la Argentina.

El canciller no tiene aún fijada una reunión con el secretario de Estado norteamericano Henry Kissinger, pero fuentes de la misión argentina indicaron que una entrevista de esa índole podría ser concertada durante la estada de Guzzetti en Estados Unidos durante los próximo días.

Fuentes diplomáticas locales indicaron que durante su estada en Nueva York celebrará una entrevista con el ministro de Relaciones Exteriores de Israel, Yigal Allon, en la que se cree que surgirá el tema de la denuncia hecha por entidades judías sobre lo que describieron como brotes de anti-semitismo en la Argentina. Voceros de la misión argentina declinaron especificar de inmediato detalles sobre la entrevista, confirmando sólo que la misma se realizará, pero en círculos diplomáticos de las Naciones Unidas se apuntó que la reunión había sido solicitada aparentemente por el canciller del Estado judío para expresar a Guzzetti su preocupación por aquellos hechos, considerando la numerosa colectividad judía residente en la Argentina, la más grande en la América Latina. Los mismos círculos recordaron que el gobierno argentino prohibió recientemente la circulación de publicaciones antijudías.

Arribo y trabajo

El ministro argentino fue recibido en el aeropuerto internacional Kennedy por los embajadores argentinos en Wáshington, Arnaldo Musich; ante la Organización de los Estados Americanos, Julio César Carasales, y ante las Naciones Unidas, Carlos Ortiz de Rozas, y de inmediato inició el desarrollo de un intenso programa de actividades.

Pocas horas después de su llegada, acudió a las Naciones Unidas para escuchar los discursos pronunciados por el canciller peruano José de la Puente Radbill y del secretario de Estado norteamericano Henry A. Kissinger. Luego almorzó con el canciller uruguayo, Juan Carlos Blanco, y tenía programado asistir por la noche a una recepción ofrecida por la primera ministra de Sry Lanka, Sirimasvo Bandaranaike, y a una comida del presidente de la actual asamblea, Hamilton Amerashinge.

Mañana, el ministro ofrecerá una conferencia de prensa poco antes del mediodía y luego almorzará con su colega chileno Patrico Caravajal sosteniendo por la tarde la entrevista con los representantes israelíes. El sábado dedicará la jornada a reuniones de trabajo en la misión argentina y por la tarde ofrecerá una recepción al cuerpo diplomático, sin que tenga aún actividades previstas para el domingo.

El lunes, Guzzetti conferenciará con el almirante K. Khan, de Bangladesh, en la que éste tiene la intención de hablar sobre las denuncias de su país contra la India por el desvío de las aguas del río Ganges en la represa de Faraka. El tema tiene una analogía con la controversia argentino-brasileña por la utilización de las aguas del río Paraná. El mismo día, Guzzetti agasajará a sus colegas y jefes de misiones latinoamericanas, que se hallan en Nueva York asistiendo a la Asamblea de las Naciones Unidas.

El martes, el canciller pronunciará su discurso ante la Asamblea General y por la noche viajará a Wáshington, donde al día siguiente asistirá a la inauguración de una estatua al general José de San Martín. El jueves, ya de regreso en Nueva York, asistirá a un almuerzo que ofrecerá Kissinger a sus colegas latinoamericanos y el viernes viajará a Santo Domingo, para asistir a la inauguración de otro monumento a San Martín, permaneciendo el fin de semana en la República Dominicana. El lunes retornará a Nueva York y el miércoles o jueves emprenderá viaje de regreso a la Argentina.

El secretario de Estado norteamericano, Henry Kissinger, durante la exposición que efectuó ayer en la Asamblea de la ONU. (Radiofoto de UPI).

Fue modificada la ley de impuestos internos

Se eleva la imposición que recae sobre artículos de tocador y suntuarios. Vinos y bebidas alcohólicas

BUENOS AIRES, 30 (NA). — El Poder Ejecutivo sancionó y promulgó esta noche la Ley 21.425 por la cual se modifica la Ley de Impuestos Internos, a fin de "corregir y eliminar definitivamente las alteraciones de la relación precio-impuesto, que se traducen en un menor ingreso relativo para el fisco y en un privilegio sobre sectores que, injustificadamente, han visto disminuir la presión tributaria".

Uno de los cambios que la nueva norma introduce es que eleva la imposición que recae sobre los artículos de tocador y objetos suntuarios, llevándolos a niveles "que se consideran compatibles con la naturaleza de los bienes".

Otra innovación es que a determinados productos, como vinos y bebidas alcohólicas, se les ha ampliado su base de imposición a etapas posteriores a la comercialización primaria, aunque previendo el cómputo, como pago a cuenta, de lo pagado con anterioridad.

Las bebidas alcohólicas, sean o no productos directos de destilación, que tengan diez grados o más de alcohol en volumen, excluidos los vinos, pagarán por su expendio un impuesto interno de acuerdo con las siguientes tasas:

Whisky 30 por ciento, cognac, brandy, ginebra, pisco, tequila, gin, vodka o ron, veinte por ciento.

En cuanto a los vinos, la nueva ley dispone que se pagarán las siguientes tasas sobre las bases imponibles respectivas: vinos comunes, cinco por ciento, vinos finos, reservas, espumantes o espumosos, especiales de la clase "A" champañas, diez por ciento, vinos gasificados, mistelas de 18 grados, vinos especiales de la clase "B" y "C" y otros vinos, excluidos los compuestos, siete por ciento.

La ley establece que, periódicamente, la Dirección General Impositiva actualizará los montos de las multas previstas, y el importe, a partir del cual procede canjear por letras los recibos provisionales entregados al retirar valores fiscales.

Los impuestos internos se aplicaran "sobre el expendio de los productos, entendiéndose por tal, para los casos en que no se fije una forma especial, la transferencia a cualquier título de la cosa gravada, o su salida de aduana cuando se trate de importación para consumo, de acuerdo con lo que, como tal, entiende la legislación en materia aduanera".

A estos fines se presumirá, salvo prueba en contrario que toda salida de fábrica o de depósito fiscal implica la transferencia de los respectivos productos gravados.

Igual presunción regirá para las mercaderías consumidas dentro de la fábrica, manufactura o locales de fraccionamiento o acondicionamiento, así como las diferencias no cubiertas por las tolerancias que fije la DGI, salvo que él pruebe en forma clara y fehaciente la causa distinta del expendio que las hubiera producido.

Cuando el pago y comprobación del tributo se efectúe por medio de estampillas, éstas serán entregadas previo cumplimiento del depósito respectivo, o bajo recibo provisional, cuyo conjunto se canjeará hasta el día 28, inclusive, de cada mes, sea por el depoósito del importe que representen, si la suma fuera inferior a diez mil pesos, o por letra por el plazo que en cada caso dispone la ley.

La DGI rehusa la entrega de boletas de control o de cualquier clase de valores fiscales o de instrumentos fiscales de control a los contribuyentes o fabricantes que tengan con ella pagos atrasados.

Las empresas de transporte o cualquier acarreador, no podrán transportar ningún artículo de los sujetos a identificación mediante los instrumentos fiscales sin que los envases que lo contengan lleven adheridos los mismos, bajo pena de multa, igual al doble de los impuestos que corresponderían a los artículos transportados.

Por el expendio de cigarros, cigarritos, y demás manufacturas de tabaco se pagará una tasa del 16 por ciento sobre la base imponible respectiva.

Los aceites lubricantes pagarán un gravamen del 5,25 por ciento adicional al impuesto interno previsto hasta el 31 de diciembre de 1985, inclusive.

Estarán alcanzados con una tasa del cinco por ciento las lacas y películas fotográficas, de utilización para trabajos de fotografía de aficionados y profesionales, los motores fuera de borda, aparatos receptores de televisión, combinados, aparatos de grabación, vehículos automóviles de cualquier tipo para el transporte de personas, excluidos autobuses, ambulancias, trolebuses, coches celulares, aparatos fotográficos, armas de fuego, discos fonográficos, etc.

La ley faculta al Poder Ejecutivo para aumentar hasta en un cincuenta por ciento los gravámenes previstos en la misma o a disminuirlos o dejarlos sin efectos transitoriamente cuando así lo aconseje la situación económica de determinada industria.

La disposiciones de esta ley entrarán en vigor a partir del trigésimo día posterior al de su publicación en el Boletín Oficial.

Zubarán habló ayer ante altos jefes militares

BUENOS AIRES, 30 (NA). — El secretario de Energía, doctor Guillermo Zubarán, hizo esta tarde una exposición sobre temas referentes a su área, ante oficiales superiores, jefes y oficiales del Ejército.

La reunión se inició a las 16.30 en el salón General San Martín del edificio Libertador, sede del Comando General de la institución y fue presidida por el jefe del Estado Mayor General, general de división Roberto Eduardo Viola.

Asistieron a ella todos los integrantes del personal superior que presta servicios en el comando general.

Trabajarán de 9.45 a 17.15 los bancos

La medida regirá desde el 1º de noviembre. Será de 10 a 16 la atención al público. En las provincias

BUENOS AIRES, 30 (NA). — A partir del 1º de noviembre, el horario de atención al público en los bancos y otras entidades financieras, se extenderá desde las 10 hasta las 16, de lunes a viernes. La reforma fue dispuesta esta tarde por el Poder Ejecutivo a través del decreto Nº 2.289.

Establece también que el horario del personal se prolongará desde las 9.45 hasta las 17.15, con una franquicia de cuarenta y cinco minutos dentro de la jornada laboral a los efectos de su almuerzo. Sin embargo se deberán arbitrar las medidas indispensables para que este beneficio "no signifique la interrupción del servicio de atención al público".

Con relación a los feriados nacionales y días no laborables, los bancos y otras entidades financieras observarán las disposiciones que rijan a esos efectos. Sin embargo, las instaladas en provincias observarán los feriados que hayan sido declarados tales por leyes o decretos provinciales. Además, los gobiernos provinciales podrán disponer, cuando las necesidades locales lo hagan imprescindible, la implantación de horarios distintos de ocupación para el personal y la atención al público. Los únicos requisitos son que se mantenga la jornada de siete horas y media para el personal y el horario de seis horas para la atención del público.

Está previsto que el Banco Central podrá acordar autorizaciones especiales a los bancos y otras entidades financieras cuando funcionen en la Capital Federal o en estaciones internacionales de ingreso o egreso del país. Podrán desarrollar sus actividades, en consecuencia, en días distintos y con horarios diversos a los que marca el decreto Nº 2.289. Deberán respetar el horario de siete horas y media del personal y otorgarle los descansos compensatorios a los días sabado y domingo. En las provincias, estas autorizaciones podran ser dispuestas por los respectivos gobiernos.

La resolución gubernamental incluye la derogación de los decretos numeros 618/66, 8644/67, 3994/68, 5632/68 "y toda otra disposición que se oponga a lo dispuesto en el presente decreto".

En los considerandos se anota que el establecimiento "de un horario continuado de seis horas diarias, de lunes a viernes, para la atención al público, propende a facilitar a la comunidad un desenvolvimiento adecuado a las características propias de la actividad financiera y al cumplimiento regular de las obligaciones fiscales, previsionales y de pago de servicios públicos". Como también que "el horario de seis horas a implementarse para la atención de los usuarios, reconoce precedentes similares en la mayoría de los países".

Se conoce el decreto sobre apoyo a empresas foráneas

BUENOS AIRES, 30 (NA). — Se dio a conocer esta tarde el decreto del Poder Ejecutivo número 2253, por el que se autoriza a los bancos a otorgar préstamos a empresas de capital extranjero, medida esta que ya había sido comunicada a las entidades financieras mediante una circular del Banco Central.

El decreto dispone suspender, hasta nueva disposición, el derecho que el artículo 13 de la ley 21.382 reconoce a los inversores para transferir utilidades y repatriar su inversión.

Establece, además, que los títulos de la deuda pública externa que, de acuerdo con lo establecido por dicha ley y con motivo de esta medida, tendrán derecho los inversores extranjeros a percibir mediante suscripción, por el equivalente de la suma que en concepto de utilidades desee transferir, serán los bonos externos emitidos o que emita el Poder Ejecutivo de acuerdo con las disposiciones de la ley 19.686.

Se autoriza, asimismo, a los bancos del país, dentro de las condiciones fijadas por el Banco Central, el otorgamiento de préstamos a mediano y largo plazo a las empresas locales de capital extranjero, en iguales condiciones a los que se acuerda a las de capital nacional.

Estos préstamos se otorgarán con destino a la financiación de ventas al exterior de bienes y servicios incluidos en los regímenes de promoción de exportaciones, y a créditos que concurran a facilitar la venta con pago diferido de planes de equipamiento a organismos oficiales.

Sería establecido un impuesto a los sueldos

El gravamen abarcaría a jubilaciones y a toda otra retribución derivada del trabajo personal

BUENOS AIRES, 30 (NA). Se establecerá con carácter temporario, un impuesto de emergencia sobre sueldos, jubilaciones, honorarios y toda otra retribución derivada del trabajo personal, con o sin relación de dependencia.

Así lo informó el vocero oficial de la Comisión de Asesoramiento Legislativo, al anunciar que el ente castrense había calificado en el plenario realizado esta tarde como de "significativa trascendencia" y producido dictamen definitivo, sobre un proyecto de ley propuesto por el Ministerio de Economía, que ahora será elevado al Poder Ejecutivo para su oportuna sanción con fuerza de ley.

Cabe consignar, que la información ofrecida por el citado vocero no proporcionó ninguna otra referencia acerca de porcentajes o montos del gravamen a aplicar.

Como ya se ha informado en repetidas oportunidades, este proyecto de ley integró oportunamente el conjunto de la reforma tributaria de emergencia que se instrumentó para dar apoyatura con recursos genuinos al presupuesto nacional para el año en curso, sancionado a fines del mes pasado.

En aquella ocasión, el proyecto propiciaba gravar con un 2% a los sueldos de los trabajadores en relación de dependencia, que superaran los 30.000 pesos nuevos.

Serias objeciones formuladas en la CAL a la iniciativa, dieron lugar a discrepancias en el propio seno del equipo económico, en la búsqueda de otra alternativa menos impopular, justamente en momentos que el costo de vida volvió a aumentar y disminuía el salario real.

Fue así como se demoró la reelaboración del proyecto ahora listo para sancionar, tratando de ubicar otras formas de recaudar los fondos necesarios para mantener el desbalance del presupuesto en el déficit calculado de 476.300 millones de pesos nuevos.

Recientemente, al apreciar que los ingresos fiscales no entraban en la medida prevista, el secretario de Hacienda, doctor Juan Alemann, formuló severas advertencias en el sentido de que "dudaba" que se pudiera llegar a fin de año sin arbitrar otros medios para hacer frente a las erogaciones de la tesorería.

Tras algunos días de confusa incertidumbre, mientras en la CAL se indicaba que "no hay información que brindar al respecto", cuando se consultaba si había ingresado el referido proyecto de ley, por su parte en el palacio de Hacienda, se señalaba que la iniciativa se hallaba de nuevo a consideración del ente asesor legislativo.

La reserva observada, tiene ahora su explicación, según se indicó en fuentes allegadas al equipo económico. Según el mentario recogido, se desea que no trascendiera "inoportunamente", es decir antes que se conozca la ley, en razón de que se ha debido apelar gravar todo tipo de ingreso personal, ya sea logrado o sin relación de dependencia incluso, contemplar el caso de las jubilaciones que superen monto previsto.

De acuerdo con los porcentajes y montos barajados en los últimos días, puede señalarse que el impuesto a aplicar tendrá una tasa del 3% sobre los ingresos que superen los 112.000 pesos nuevos, es decir los que sobrepasen en diez veces el salario mínimo vital, quedó elevado el 1º del corriente al otorgarse el 12, en 11.200 pesos nuevos.

Obras sociales

Corresponde agregar, previamente a la reunión celebrada por el plenario de la CAL, sus integrantes recibieron entre las 16.10 y las 16.30 al secretario de Estado de Seguridad Social, doctor Sánchez de Estrada. Según lo informado por el vocero oficial del castrense, el representante del P. E. concurrió para formular algunas aclaraciones sobre el tema de la transferencia de jubilados y pensionados a las obras sociales de sus respectivos gremios. Ese proyecto de ley se encuentra en estudio de

Jorge Antonio recobró su libertad y viajó a Paraguay

BUENOS AIRES, 30 (NA). El financista Jorge Antonio, en la antevíspera fue detenido cuando se aprestaba a viajar a Paraguay, pudo esta mañana partir hacia ese país donde, según sus manifestaciones, entrevistará a importantes hombres de negocios, entre ellos un sheik árabe, para formalizar acuerdos que calificó de "importantes". Desde esa nación, Antonio se propone continuar viaje a Venezuela, Panamá, Estados Unidos, Francia y los países petroleros del Golfo Pérsico.

El financista partió a las 7 desde el aeropuerto internacional de Ezeiza con el compromiso de regresar el 18 del mismo mes para cumplimentar tramitaciones en la causa judicial que le sigue el ex diputado de la Alianza Libertadora Nacionalista (ALN), Guillermo Patricio Kelly. A raíz de esta causa, Antonio fue detenido el martes pasado a las 20 por efectivos de la Policía Federal y de la Fuerza Aérea minutos antes que emprendiera el vuelo en un avión de líneas hacia la capital paraguaya. Cumplidas unas 20 horas de detención, el financista fue liberado por el magistrado que entendió en el caso, tramitado ante el Juzgado Federal Número 3 de esta capital.

Tras su liberación, producida ayer al mediodía, Antonio había habría proyectado dirigirse a Montevideo para embarcar desde allí su viaje a Asunción del Paraguay. Finalmente, lo hizo hoy desde Ezeiza a bordo de un avión de Líneas Aéreas Paraguayas (LAP) que partió en las primeras horas de la mañana. Antonio llegó al aeropuerto internacional custodiado por efectivos policiales y eludió formular declaraciones. No obstante cuando en la víspera realizó gestiones para trasladarse desde el aeroparque metropolitano a la capital uruguaya, dialogó con Noticias Argentinas, oportunidad en que señaló que abandonaría el país "con autorización legal del juez que entiende en la causa por la que fuera demorado en Buenos Aires". Tras señalar que lamentaba que se hubiera frustrado su viaje el martes último, anunció que en Asunción lo aguardan "importantes gentes de negocio, incluido un sheik árabe con quienes espera formalizar acuerdos que calificó como "importantes". Subrayó Antonio que esas negociaciones "no serán para mí, a esta altura de mi vida, sino para el país, y aunque presiento que hay quien así no lo crea, yo si lo haré, lo entiendan o no lo entienda", acotó.

Sobre el particular, el financista se comparó con "una araña que cuando le destruyen la tela vuelve a construir y reconstruir una y otra vez, hasta que la termina y logra su objetivo final; porque creo — explicó— que el país, el pueblo y los que se sacrifican por él, merecen ésto y mucho más". En cuanto al país, opinó Jorge Antonio que "puede superar cualquier desequilibrio" y que "en 6 meses o un año" se modificará el actual panorama mediante un incremento en la producción.

En cuanto al período concluido el 24 de marzo de este año, sostuvo que fue "terriblemente desgraciado y peligroso, en el cual se encaramaron algunos funcionarios carentes de representación popular". Manifestó también que proyecta regresar al país en breve y que pretende ser el gestor de "una gran complementación cuyo eje podrá estar en el norte de América del Sur o en Centroamérica, cuyo objetivo será el de alimentar un mundo hambriento, dentro de economías de bienestar social, pues indiscutiblemente el dinero manda".

En numerosos negocios de la Capital y Gran Buenos Aires fueron colocados ayer carteles como el que reproduce el grabado, ante el vencimiento de los plazos para las locaciones de comercio. (Radiofoto de NA).

Libre contratación en locaciones comerciales

La nueva modalidad tiene vigencia a partir de hoy

BUENOS AIRES, 30. (NA). — A partir del primer minuto de mañana, las locaciones de inmuebles urbanos destinados a comercio, industria, ejercicio de profesiones o entidades civiles (con fines de lucro o sin ese propósito), quedarán libradas a las libre contratación entre propietarios e inquilinos, en tanto que los alquileres de fincas destinadas a vivienda, cuya contratación se hubiera efectuado con anterioridad al 1 de enero de 1974, sufrirán el primero de los ocho reajustes que lo llevarán también, progresivamente, a la liberación, a partir de abril de 1978.

La liberación para el primer grupo de los inmuebles citados, que se hace después de más de 30 años en que su contratación estuvo regida por distintas disposiciones legales, que impusieron prórrogas o establecieron montos limitados de aumentos en los precios pactados originalmente, significa que, en adelante, esas locaciones estarán sujetas únicamente a las prescripciones del Código Civil.

En lo que respecta a los alquileres de viviendas, se aplicará a partir de mañana el primero de los aumentos trimestrales previstos por el citado cuerpo legal, con el fin de llegar, progresivamente, al 1 de enero de 1978 o a la fecha que un contrato suscripto con anterioridad al 1º de enero de 1974 establezca, a un similar régimen de libertad de contratación, entre propietarios e inquilinos.

La ley 21.342 estableció para las locaciones de inmuebles urbanos destinados a comercio, industria, ejercicio de profesiones o actividades civiles con o sin fines de lucro, comprendidas al 30 de junio pasado en las prórrogas otorgadas por las leyes 20.625 y 22.122, una extensión por tres meses de ese plazo, a la vez que dispuso que, desde esa fecha, debía pagarse al cien por ciento del valor locativo hasta el día de hoy.

De acuerdo con datos proporcionados por la Federación de Centros Comerciales de la Capital Federal y el Gran Buenos Aires, en su jurisdicción existen 350.000 empresas comerciales, en su mayoría de pequeña y mediana envergadura, y de ellas el 87 por ciento, es decir 304.500, son empresas que alquilan el local en el que ejercen su actividad y en los que proveen de trabajo a más de un millón quinientas mil personas.

Un porcentaje mínimo de esas empresas quedó fuera de la prorroga de tres meses a partir del 1º de julio, por haber celebrado contratos de alquiler con posterioridad a la citada fecha del 1 de enero de 1974. Una cantidad no establecida, pero seguramente mayor, no estuvo en condiciones de afrontar el alquiler establecido para el último trimestre, consistente en el cien por ciento del valor locativo.

La gran mayoría de ellas, en tanto, se vió precisada a convenir con los propietarios de los inmuebles el nuevo alquiler que abonarán a partir de mañana. Las opiniones acerca de las consecuencias de la aplicación de la ley en el campo comercial, son encontradas y están dominadas por intereses contrapuestos, como era de suponer. Así, el presidente de la Asociación de Propietarios de Bienes Raíces de la Capital Federal, Jorge Marcó, señaló que no cree que "se presenten problemas de gran envergadura", que no existe "una situación alarmante" y que, en los últimos tiempos han aconsejado a sus asociados que "actuen con moderación". "En general, puedo decir —acoto— que no se presentarán tantas situaciones conflictivas como las originadas con la aplicación de la ley 17.607 de 1970, cuando se liberaron las locaciones comerciales, profesionales y mixtas y se presentaron alrededor de 120 juicios por mes". Agregó que "los propietarios han comprendido que no se pueden solicitar sumas disparatadas, aunque excepciones habrá siempre" y anadió que, desde que se sancionó la ley 21.342, se han entablado juicios en cantidad insignificante".

La Federación de Comercio de la Ciudad de Buenos Aires, por su parte, emitió una declaración en la que da a conocer su preocupación por la nueva situación que —dice— "obligará a cerrar un gran número de negocios por montos abusivos en las locaciones que no están enmarcadas dentro del auge de las ventas actuales, provocando por tal motivo una desocupación y una disminución en la recaudación impositiva".

Reconoce la Federación que los contratos que pudieran realizarse dentro de la contratación son aceptables en relación con la vigencia de la libertad de comercio, pero destaca que no debe olvidarse la consideración de la coyuntura económica en general y de la situación del sector en particular, por las consecuencias que la ley, sin proponérselo, podría traer aparejadas.

Finalmente, el comunicado hace un llamamiento a los propietarios de locales comerciales para que "en el marco de la libertad de contratación indicado por la ley, renegocien los contratos de alquiler en forma responsable, serena y patrióticamente".

Acto en la Escuela de Defensa

BUENOS AIRES, 30 (NA). — Se realizó hoy en la Escuela de Defensa Nacional la ceremonia de clausura de las jornadas de Defensa Nacional para educadores, iniciadas hace un mes y en la que participaron profesionales docentes de nivel terciario de las universidades de Buenos Aires, El Salvador, Católica Argentina, Tecnológica Nacional y de La Plata.

En dicho acto habló el director del Instituto, general de brigada José Teófilo Goyret, quien procedió luego a la entrega de los correspondientes certificados a los participantes.

Quiniela de Mendoza

El Banco de Previsión Social dio a conocer el extracto de la quiniela sorteada anoche por la Lotería de Mendoza.

1º	Premio	837
2º	,,	642
3º	,,	712
4º	,,	087
5º	,,	124
6º	,,	982
7º	,,	174
8º	,,	335
9º	,,	393
10:	,,	359
11º	,,	603
12º	,,	775
13º	,,	794
14º	,,	926
15º	,,	429
16º	,,	129
17º	,,	223
18º	,,	999
19º	,,	646
20º	,,	480

Se elevó a 4 el total de muertos en Buenos Aires

Hay, además, más de un centenar de heridos a raíz del temporal. Problemas en las comunicaciones

BUENOS AIRES, 30 (NA). — Totalizan cuatro las víctimas mortales producidas por el violento temporal de lluvia, viento y granizo que se abatió en la madrugada de la víspera sobre esta capital y una amplia zona del Gran Buenos Aires.

En el día de hoy se supo que, además de la mujer que falleció en la víspera, murieron otras tres personas a raíz del meteoro que, también, provocó graves daños y un número de heridos que supera con holgura el centenar.

Los bomberos voluntarios del barrio "Lindo", de la localidad de Burzaco, informaron hoy que un hombre de aproximadamente 55 años pereció aplastado por los escombros de su vivienda, en tanto que un diario de esta capital dio cuenta, en su edición vespertina, que otras dos personas murieron en la sureña ciudad de Adrogué, en jurisdicción del Partido de Almirante Brown. En ninguno de los casos se suministró la identidad de las víctimas.

Una recorrida efectuada esta mañana por las zonas afectadas permitió apreciar en toda su magnitud la secuela del desastre. Además, durante toda la jornada se trabajó intensamente para superar problemas energéticos, y de comunicaciones, entre otros.

El meteoro afectó particularmente al Partido de Almirante Brown y prueba de ello es que las cuatro víctimas mortales se produjeron en su jurisdicción. Además, fue allí donde las viviendas resultaron más perjudicadas.

Los heridos de mayor gravedad, que se encuentran internados en el hospital Lucío Meléndez de Adrogué, son Clara Rosa Nieva, de 24 años (fractura de la pierna derecha), Eulalia Ofelia Ceballos, de 71 (traumatismos en el cuerpo, cabeza y brazos); Carlos Ramón Marín, de 33 (fracturas y politraumatismos en la caja torácica); María Clementina Pérez, de 60 (fractura de una pierna y en un brazo); María Somer de Kreutz, de 66 años (heridas en distintas partes del cuerpo); Rosa Agueda Carmona, de 71 (fractura de pierna izquierda y cortes en todo el cuerpo); Olga Savín, de 58 (fractura de la pierna izquierda); y Elvira San Martín, de 45 (fractura de pierna derecha).

Se dio muerte a un extremista

BUENOS AIRES, 30 (NA). — El Comando General del Ejército, dio a conocer esta noche un comunicado informando sobre un enfrentamiento de delincuentes subversivos con fuerzas legales, en el que fue abatido un terrorista, cumplido anteayer en un barrio de Palermo de esta capital.

El texto del comunicado oficial expresa:

"El Comando de Zona 1 informa que el día 28 de setiembre, a las 11.30 horas, fuerzas conjuntas que ejecutaban tareas de control de personas para proporcionar seguridad a su población, detectaron en el bar-restaurante ubicado en la intersección de la avenida Santa Fe y Malabia, la presencia de tres personas jóvenes, dos del sexo masculino y otra femenino, con documentación vencida.

"Ante esta circunstancia el jefe de la patrulla que ejecutaba el procedimiento dispuso su traslado para lograr su identificación".

"Al salir del establecimiento y aprovechando el no haber sido reducidos en el lugar por el peligro que podría implicar para el resto de la concurrencia, emprendieron veloz carrera en distintas direcciones.

"Al ser perseguidos se logró interceptar a uno de ellos en las cercanías de Malabia y Güemes, el que resultó abatido por enfrentar a las fuerzas del orden. Es resto logró fugar escudándose en los transeúntes que a esa hora circulaban por la populosa avenida.

"El secuestro de la documentación que portaba el delicuente abatido, posibilitó obtener información para ejecutar un procedimiento operativo en la calle Paraguay 4285 — séptimo piso, departamento 25".

"En el lugar se localizó una guarida de elementos subversivos, con abundante material de guerra y explosivos, los cuales se exhibieron de inmediato a los moradores vecinos, quienes, espontáneamente, manifestaron su repudio por los pretendidos objetivos a lograr con este tipo de material y estupor por el peligro que ello representaba para la integridad de sus familias".

"Debemos tener en cuenta que no sólo existen en esta guerra dos bandos, uno, el de los argentinos que tiende, mediante el trabajo honesto, a ser orgullosos de su destino, otro, el de la subversión, que pretende aplastar la libertad individual creadora, hay un tercero, el de los indiferentes, los que no toman conciencia de lo que ocurre en el país.

"Al primero debemos honrarlo, al segundo, aniquilarlo, y al tercero, llamarle a la reflexión, para lograr el bien común".

Anunciaron cambios en las estructuras académicas

La universidad asegurará su funcionamiento sobre normas básicas de seguridad, afirmóse

BUENOS AIRES, 30 (NA). — "El ritmo de la Universidad no puede ser distinto del plan concebido por las Fuerzas Armadas para el contexto global de la Nación", se expresa en el documento que sobre "Política Universitaria" dio a conocer hoy el ministro de Educación, Ricardo Pedro Bruera. En ese documento se anuncia el cambio de las estructuras académicas tradicionales y se anticipa una futura ley de enseñanza superior.

Bruera, en un extenso documento —consta de 20 páginas — aclara, asimismo, que "la universidad tendrá que asegurar su funcionamiento sobre normas básicas de seguridad", pero que "no se trata de realizar una universidad obsesionantemente represiva, sino de establecer con prioridad objetiva los mecanismos de resguardo institucional". Advierte el ministro que "las reglas de juego fueron claramente fijadas por quienes declararon la guerra al país" y que "por ello, la subordinación de las casas de estudios a los objetivos nacionales fijados por el proceso, significa una plataforma ineludible para el logro de las metas consecuentes del crecimiento académico y del propio desarrollo institucional". En el capítulo que se refiere al ordenamiento académico, el documento señala que "el sistema de Confederación de Facultades, que caracteriza, en su mayoría, a la organización universitaria, no facilita de ninguna forma la interdisciplinariedad" y que "no asumir el compromiso de reformar académicamente la universidad, sería aceptar por comodidad el estancamiento".

Luego, el documento da a conocer la hipótesis de trabajo del Ministerio que 'tiende a estructurar la organización académica sobre dos ciclos de estudios: el ciclo básico y el ciclo profesional".

"El ciclo básico —se añade — se corresponderia con un área de conocimiento que tiene como centro o núcleo una ciencia básica (matemática, biología ,etc.,) en torno a la cual se desarrollan ciencias con estructuras semejantes que utilizan análogos tipos de razonamiento".

Se aclara que esta etapa constituye "una manera de encarar las estructuras del conocimiento con los criterios de reapertura mental requeridos por las teorías modernas". Al ciclo profesional se lo piensa "como un ciclo de especialización sostenido por el marco de las ciencias puras, de sus procesos de investigación-relación y de su aplicabilidad a través de determinadas técnicas específicas".

Puntualiza el documento que "en el propósito de estos ciclos debe quedar claro que no se intenta uniformar la totalidad de los planes de estudios y de carreras de todas las universidades nacionales" sino que "se busca, una mayor movilidad dentro del propio sistema, que permita transitar a los alumnos por un curriculum caracterizado, no por la articulación de planes y programas incomunicados e independientes".

Con respecto al planeamiento, se advierte que "la intención del Ministerio es la de instituir un sistema —conectado al sistema nacional del gobierno central— de las universidades nacionales. El mismo se articulará sobre la base de oficinas «ad-hoc» existentes en cada sede, departamentos de estadística, relevamientos censales y consejos de coordinación de la enseñanza superior".

A continuación se analizan los distintos aspectos de toda legislación universitaria y de las instituciones que bajo ella funcionan, para señalar que "en el nivel de estas instituciones el Ministerio procederá a elevar al Poder Ejecutivo — en circunstancia oportuna— una ley general para la enseñanza superior universitaria y no universitaria. El proyecto integrará, en consecuencia — se añade— la consideración de las instituciones universitarias con otras alternativas de nivel terciario, tales como los politécnicos y los institutos de formación docente".

Se expresa, además, que "la ley de enseñanza superior doctrinaria y categorial— será elaborada para constituirse en el necesario marco referencial del ordenamiento definitivo del sistema terciario".

Se explica, también, que será ordenado el nivel de enseñanza superior a través de la legislación y que la primera ley que se elevará al Poder Ejecutivo será la de "la puesta en marcha del Consejo de Rectores" y que, cuando este Consejo y el Ministerio, "hayan definido las pautas básicas del reordenamiento universitario, se elevará el proyecto de sustitución definitiva de la legislación actualmente vigente: la modificación de la ley número 20.654 y la legislación de emergencia número 21.276".

Se admite —en el documento— que "la universidad, sin sus cuadros docentes formalmente consolidados, resulta muy poco apta para mejorar su rendimiento general" y que este problema está siendo estudiado por los actuales rectores. Como se recordará esta situación la origina el artículo 58 de la ley 20.654 que declaró a todo el personal en comisión.

También se comenta el estado financiero de las universidades y se llega a la conclusión de "la necesidad de que el graduado deba coadyuvar en el real costo de su propia formación, amortizando, mediante una contribución presente o diferida, el préstamo que le otorgó el Estado para que pudiera cursar su carrera, obtener su título y con él una subrenta a su favor".

Se manifiesta que el documento sintetiza el pensamiento de los rectores oficiales y contiene propuestas básicas conversadas con los responsables de las universidades privadas.

Finalmente, se hace notar que será una tarea esforzada lograr una nueva universidad que "es una tarea común de todos los argentinos, pero especialmente de todos los universitarios".

AUTOSERVICE PERU
IVADAVIA 698 ESQ. PERU TEL. 247586 MZA.
OFERTAS FIN DE SEMANA
ASADO de COSTILLA El kg. $ 170
BLANDA de 2da. El kg. $ 250
SABADO ABIERTO TODO EL DIA
FRIGORIFICO DON FRANCISCO
Frente a la Rotonda en MITRE Esq. MORENO (Monoblock) Cdad.
1|10|F|34786|1|10

Sr. COLECCIONISTA: Sus antigüedades ofrézcalas mejor. "Mercado de Pulgas" le otorga concesion de comodos locales, por un dia, una semana o un mes. Consúltenos en:
A. CALLE 77 - DORREGO - Tel. 291100
mercado de pulgas

GOODYEAR
La elegida de los campeones
CUSTOM G800 RIB RADIAL.
La campeona de la seguridad y del rendimiento.
Así es! Dura hasta el doble!
Porque su construcción radial mejora su rodamiento, evitando el viboreo que produce fricción y desgaste.
El resultado se traduce en mayor duración.
Además brinda mejor tracción, evitando patinadas y afirmándose con garra en todos los caminos.
Para que usted gane, también en economía.
Custom G800 RIB.
La cubierta radial producida por Goodyear para obtener mayor seguridad y máximo rendimiento.
INDUSTRIA ARGENTINA
G800 RADIAL
GOODYEAR
PARA VENTAS Y SERVICIOS RECURRA A:
EN GODOY CRUZ:
Ramón Fernández — Carril R. Peña Km. 3
Arturo Yacopini é Hijos — Pellegrini 1285
EN LAS HERAS:
[illegible] Morales — Díaz 283
EN TUNUYAN:
Julio Gómez — San Martín 1568

EQUIPAMIENTO PARA SUPERMERCADOS
• Precios industriales
• Instalación en 48 horas
• Asesoramiento especializado
• Calidad a nivel internacional
cámaras frigoríficas / conservadoras/exhibidoras/estanterías/góndolas / mostradores / changuitos, etc.
Villber
ROSARIO CORDOBA 6080 - TEL. 374-5907 - BUENOS AIRES

ESTUDIO JURIDICO
José Ferol y César Fracchia
Comunican su traslado a calle MITRE 535 - 1er. Piso - Dpto. 38 B - Teléf. 246514.
1|10|C|965|3|10

COMPAÑIA ARGENTINA DE SEGUROS
"SAN MARTIN" S. A.
AUMENTO DEL CAPITAL SOCIAL
CAPITALIZACION DE RESERVAS
PAGO DE DIVIDENDO EN ACCIONES
Se comunica a los señores accionistas que la asamblea extraordinaria celebrada el 24 de octubre de 1975, resolvió aumentar el capital social a la suma de $ 350.000,— y emitir liberadas a la par 150.000 acciones ordinarias al portador de v$n. 1.— cada una de 1 voto por acción y con derecho a dividendo a partir del ejercicio iniciado el 1º de julio de 1975, para bonar la capitalización de la reserva saldo ley 19.742 por un importe de $ 20.000,—, resuelto en la mencionada asamblea y el dividendo en acciones de $ 130.000,— aprobado en la asamblea ordinaria celebrada el 24 de octubre de 1975.
Las citadas acciones se encuentran a disposición de los señores accionistas a partir del 15 de setiembre de 1976; conjuntamente se realizará un canje total de láminas.
Los títulos por ambas operaciones se entregarán contra presentación de las acciones en circulación en la sede social.
EL DIRECTORIO
29|9|C|498|1|10

NEGOCIO PARA HELADEROS
Adquiera YA
SU CONSERVADORA DE HELADOS VILLBER
en BERTETTO y VIRDO S.A.C.L.F.
CONCESIONARIO OFICIAL
Avda. J. V. Zapata 111 - Teléfono 290372
Sucursal San Martín: 25 de Mayo 426
Sucursal Tunuyán: San Martín 1176
1|10|F|34305|1|10

Salud

(Viene de la Pág. 1º)

al deporte se vuelca el apoyo en beneficio del que practican los aficionados, y que la mayor implementación de recursos se destina al interior del país a través de los gobiernos y las municipalidades.

Respecto al turismo reveló que la Argentina capta alrededor de 180.000 excursionistas del Hemisferio Norte y algo más de 600.000 del Mercado Regional integrado por Brasil, Uruguay, Paraguay, Chile y Bolivia.

Anunció la futura constitución de un centro de información turística, por lo que previamente se realizará un censo de zonas, lugares y capacidad hotelera.

Explicó el titular de Bienestar Social la acción que se viene desarrollando para hacer frente al problema de la drogadicción. Señaló que las acciones están orientadas preferentemente a los niveles juveniles, donde se procura realizar el "diagnóstico precoz" de los afectados para proceder a su inmediata rehabilitación.

Al encarar el problema de los medicamentos, aseguró que los que se expenden en el país son de alta calidad, y garantizó que se hacen los mayores esfuerzos para posibilitar que lleguen al consumidor a precios accesibles.

Mejoras para trabajadores agropecuarios

BUENOS AIRES, 30. (NA). — El Ministerio de Trabajo resolvió incrementar en un doce por ciento, a partir del primero de setiembre, las retribuciones de los trabajadores agropecuarios comprendidos en el régimen de la Ley 13.020, vigentes al 31 de agosto de 1976, como consecuencia de la actualización salarial efectuada por la Dirección Nacional de Delegaciones Regionales.

En la resolución ministerio —número 683— se establece también que el mismo porcentaje será aplicado a los distintos rubros fijos que componen adicionales, prestaciones y viáticos, tanto para incrementos como para las deducciones.

Deliberará desde las 9 el Gabinete

BUENOS AIRES, 30 (NA). — El teniente general Jorge R. Videla presidirá mañana, a partir de las 9, la casi habitual reunión de Gabinete de los días viernes.

Participará la totalidad de los miembros, con excepción del titular de Relaciones Exteriores y Culto, contralmirante César Guzzetti quien se trasladó a EE.UU. para asistir a la asamblea de las Naciones Unidas, y los secretarios del área presidencial.

El anuncio oficial no precisa los temas que se abordarán.

El dirigente gremial Ramón Elorza formula declaraciones sobre lo considerado en la reunión de dirigentes de gremios no intervenidos. (Radiofoto de NA).

En la CGT se reseñaron las gestiones de sindicalistas

BUENOS AIRES, 30 (NA). — Alrededor de cincuenta secretarios generales de gremios no intervenidos pertenecientes a cinco de los siete grupos en que fue dividido el movimiento obrero, analizaron hoy, en la sede de la Confederación General del Trabajo, los resultados del encuentro que 21 dirigentes mantuvieron el viernes pasado con las autoridades militares de la central obrera.

Los distintos grupos sesionaron por separado durante casi dos horas en la mañana de hoy, a puertas cerradas, luego de haber solicitado la correspondiente autorización a las autoridades de la intervención militar. Los dos grupos que no concurrieron hoy al edificio de la CGT (el 2 y el 6) lo harían, probablemente, en los próximos días.

Al término de las deliberaciones, el dirigente gastronómico, Ramón Elorza, señaló que se habían reseñado los planteamientos efectuados la semana pasada a la intervención en la CGT para que, posteriormente, los secretarios generales los trasmitan a las bases de sus respectivos gremios. Elorza destacó que también se había continuado estudiando "la posibilidad de convocar un plenario nacional de dirigentes de todos los gremios", aunque señaló que "el verdadero avance en ese sentido sería que las autoridades concediesen el permiso para hacerlo".

En similares términos se manifestaron los dirigentes Gerónimo Izzetta de Municipales, Florencio Carranza, de Mercantiles, Manuel Diz Rey de Viajantes, Livio Massagatti, de Marítimos, y otros, que al término de las deliberaciones tomaron contacto con los periodistas.

Secuestrado

De acuerdo con estas declaraciones, se pudo establecer que los jefes militares a cargo de los distintos grupos sólo se hicieron presentes en las respectivas reuniones para presentar sus saludos y retirarse luego, con la única excepción del grupo número cinco, a cargo del interventor en la CGT, comodoro Julio César Porcile, cuya presencia fue solicitada por los gremialistas para interesarlo sobre la desaparición del titular del gremio de Empleados de la Industria del Tabaco, Roberto Secundino Digón, que fue denunciada esta mañana por el secretario adjunto de la organización, Angel Costa.

Respecto a este tema, se informó que el interventor en la CGT se pondría en contacto con el ministro de Trabajo, general Horacio Tomás Liendo, y por la tarde volvería a recibir, privadamente, a los dirigentes del gremio del Tabaco.

Como se recordará, el viernes pasado los representantes de los siete grupos de gremios no intervenidos plantearon a las autoridades de la CGT una serie de reclamaciones salariales y referidas a la vigencia de los convenios colectivos de trabajo, de la actividad sindical y sobre la situación de los gremialistas detenidos sin causas ante la justicia, a la vez que solicitaron autorización para realizar un plenario nacional de todos los dirigentes de gremios intervenidos o no, que elija una conducción provisoria representativa del movimiento obrero.

Respecto a las respuestas a esos planteamientos, los dirigentes gremiales señalaron hoy que entendían que en cuanto las diversas áreas involucradas en esas reclamaciones enviasen sus respuestas a la CGT, sus autoridades las canalizarían a través de los grupos existentes.

En medios allegados a la denominada "comisión de los 10" que se encuentra motorizando la realización del plenario nacional de sindicalistas, se insistió hoy en señalar que si en los próximos días no se concretaban las respuestas a los planteamientos efectuados se concretaría la convocatoria del proyectado plenario, aunque no se ha esclarecido aún el mecanismo a seguir para lograr la necesaria autorización oficial para realizarlo.

Reposición

En otro orden de cosas, se supo hoy que el Ministerio de Trabajo hizo suyo un dictamen de la Intervención Militar en la CGT, por el cual se resolvió reponer en el cargo de secretario general de la Federación Argentina de Trabajadores de la Industria del Cuero y Afines (FATICA) a Isaac Rafael Negrete, quien había sido acusado de malversación de fondos, defraudación y conexiones con la subversión y separado del cargo por un grupo de dirigentes de ese gremio.

El dictamen de la CGT señala que "no han sido acreditados los hechos sobre los que se fundó la sanción dispuesta, ya que las verificaciones contables realizadas por la autoridades administrativas, no han comprobado las imputaciones formuladas.

Por su parte, el Ministerio de Trabajo dio a conocer hoy el texto de la ley 21.426 por el que se prorroga hasta el 30 de septiembre de 1977 la suspensión de la vigencia del artículo 18 de la ley 20.615, de Asociaciones Profesionales, que prohibía la intervención del poder administrador en la dirección, administración y manejo de fondos de las organizaciones sindicales, dispuesta por la ley 21.270.

En los fundamentos de la ley se señala que "la prórroga que se articula tiene por fin el de cumplimientar en mejor forma los objetivos que motivaron el dictado de la ley 21.270 y, de ese modo, completar la corrección de los factores distorsionantes observados en las organizaciones a las que se encuentra dirigida, ya que la complejidad de tareas que debió afrontar la intervención en la CGT hace que aún no se haya completado la normalización prevista por la norma que se propone sancionar".

Por otra parte, el Ministerio de Trabajo designó al vicecomodoro Juan Miguel Arbeletche, administrador de los bienes de la Unión del Docente Argentino (UDA) y presidente del Consejo de Administración de la Caja Complementaria de Jubilaciones y Pensiones del Personal Docente. La resolución ministerial, que lleva el número 681, señala que el nuevo administrador ejercerá los actos de mera custodia y conservación y los necesarios para el cobro de créditos y pagos de deudas de la entidad.

Mercado cambiario

BUENOS AIRES, 30 (NA). — Estas son las cotizaciones de las principales divisas que se registran hoy al cierre de las operaciones en el mercado libre de cambio:

Monedas		Comprador	Vendedor
1	DOLAR norteamericano ...	$ 241,—	$ 246,—
1	URUGUAYO	„ 62,30	„ 63,20
1	CRUZEIRO	„ 17,40	„ 18,40
100	PESETAS	„ 345,—	„ 360,—
100	GUARANIES	„ 175,—	„ 186,—
1	SOL	„ 2,65	„ 2,78
100	LIRAS	„ 26,70	„ 28,70
1	BOLIVIANO	„ 11,30	„ 12,50
1	MARCO alemán	„ 98,—	„ 99,30
1	LIBRA inglesa	„ 390,—	„ 415,—
1	CHILENO	„ 14,—	„ 15,45
1	FRANCO francés	„ 49,—	„ 51,30
1	FRANCO suizo	„ 98,—	„ 99,60
1	FRANCO belga	„ 5,95	„ 6,20
1	BOLIVAR	„ 55,—	„ 56,50
1	CORONA sueca	„ 53,—	„ 56,—

A defender la familia, célula básica de la sociedad, se instó

Los padres deben formar hijos nobles, generosos y cristianos, se afirmó en una homilía. Asistió el general René Azpitarte

BAHIA BLANCA, 30 (NA). El vicario general de la Arquidiócesis de Bahía Blanca, monseñor Emilio Ognenevich, exaltó la importancia de la familia y afirmó que "las madres deben formar hijos nobles, generosos y cristianos, antes que estar sufriendo la muerte de soldados y civiles" pues "muchas de ellas expresan llorando su dolor cuando el hecho ya está consumado y su hijo en la cárcel, antes de prevenir que esto ocurra".

El prelado virtió estos conceptos al pronunciar una homilía en el oficio religioso realizado esta mañana, en esta ciudad, en memoria del comisario Carlos María Baldovino, quien fue titular de la delegación local de la Policía Federal, hasta que fue asesinado por delincuentes subversivos en Buenos Aires.

El sermón fue escuchado por altas autoridades locales, entre ellas el comandante del V Cuerpo de Ejército, general de brigada Osvaldo René Azpitarte; el comandante de Infantería de Marina, contralmirante Eduardo René Fracassi, y el intendente municipal de Bahía Blanca, Víctor J. M. Puente.

Monseñor Ognenevich señaló que los regímenes totalitarios intentan destruir la célula básica de la sociedad, que es la familia, y hay países que sufren el terrible coletazo de la presencia de un gobierno marxista.

"Reflexionemos en este día como tributo a quien desapareció cuando iba en busca del seno de su familia", dijo el prelado haciendo referencia a que el comisario Baldovino fue asesinado por extremistas cuando fue a Buenos Aires a participar de la fiesta de cumpleaños de su hija.

"Todos necesitamos del hogar para revitalizar el compromiso con la sociedad. Los cimientos, las bases, la raíz del cuerpo social, es la familia, pero ésta se está destruyendo por dentro y por la epidemia del divorcio, que en algunos países del mundo llega al 50 por ciento y en la Argentina sigue en constante crecimiento".

"Pero cuántos hogares están destruidos y están bajo el mismo techo y los hijos sienten que algo se destruye", expresó luego monseñor Ognenevich, para afirmar enseguida que "eso ocurre por la libertad sexual y el egoísmo".

"Los medios de comunicación masiva que atentan contra la unidad familiar, las revistas y todo aquello que se les asemeja, contribuyen a esa destrucción —prosiguió el vicario general— hay crisis en la autoridad materna y paterna, y son ellos los responsables ante Dios y la sociedad de sus hijos, porque no se preocupan por saber qué hacen éstos".

"Los padres —continuó— porque están poco tiempo en el hogar, porque deben concurrir a dos o tres empleos, muchas veces no necesarios, o porque prefieren frecuentar a sus amigos o la reunión en el club y no se encuentran donde debieran estar. Las madres —añadió— por cómplices, porque silencian ante el jefe del hogar qué hacen sus hijos. Debemos tomar conciencia de que nuestros hijos deben ser nuestros mejores amigos. Hay padres que se afligen por conseguir que sus hijos sigan tal o cual carrera, que les tribute en el futuro una profesión que les reporte mucho dinero, olvidándose si al hijo le interesa o no esa carrera".

Agregó luego que "no les preocupa a los padres preguntar a sus hijos cómo servir mejor a la patria y al país". Dijo que "la familia cumple un importante rol en esto: las madres deben formar hijos nobles, generosos y cristianos, antes de estar sufriendo la muerte de soldados, oficiales y civiles. Cuántas de ellas expresan llorando su dolor cuando el hecho ya está consumado y su hijo en la cárcel, antes de prevenir que esto no ocurra".

Indicó que se combate por un lado y se forma caldo de cultivo por otro, y señaló por último que el mejor homenaje que podía tributarse al comisario Baldovino era contribuir al progreso del matrimonio y la familia, para evitar que ésta fuera bombardeada desde afuera y desde adentro".

El embajador de Chile visitó al jefe de Policía

BUENOS AIRES, 30 (NA). — Una visita protocolar realizó esta tarde el embajador de Chile, René Rojas Galdames al jefe de la Policía Federal, general Edmundo René Ojeda, se informó oficialmente.

La llegada del embajador chileno al Departamento Central de Policía se produjo a las 17. Allí, efectivos de la guardia de infantería le rindieron los honores de práctica.

Luego, el embajador dialogó durante 25 minutos con el jefe de policía, para finalmente retirarse del edificio policial.

ESTUDIO JURIDICO
MALDONADO
SAAVEDRA 361 - SAN JOSE
Teléfono 257660.
Cobro de documentos y Sucesiones - Lunes - Miércoles y Viernes - 17.30 horas.
1.10 C 986 2.10

CARFRAN
CATAMARCA 54
vende ASI...
Televisor STROMBERG - CARSON Eléctrico y Batería 24 P. OFERTA CONTADO $ 45.500
HELADERA Columbia 13 Pies compacta 2 Puertas Oferta Contado $ 69.900
LAVARROPA A PALETA 4 Kilos OFERTA CONTADO $ 18.900
COCINA LAHOZ 3 hornallas Oferta Contado $ 29.900
SECARROPA Práctico Acero Inoxidable Oferta Contado $ 23.900
Televisor TELEVA 24 Contado Oferta $ 59.000
Además OFERTAS EN TODOS LOS ARTICULOS CHICOS PARA EL HOGAR

GANE EL 10 04%
Rendimiento Efectivo Anual en Colocaciones a 180 Días en Aceptaciones Bancarias a la Tasa Anual Anticipada del 62%
INVIERTA HOY MISMO en el BUCI... SU BANCO
BUCI SU BANCO
BANCO UNION COMERCIAL E INDUSTRIAL
Cooperativa Ltda.
22 casas para servirle mejor
BAC pub. S.A.

GOBIERNO DE MENDOZA
AVISO EXCLUSIVO PARA CONTRIBUYENTES MOROSOS
INDEXACION
- DIRECCION GENERAL DE RENTAS
- DEPARTAMENTO GENERAL DE IRRIGACION
- MUNICIPALIDADES
- ORGANISMOS DESCENTRALIZADOS AUTARQUICOS O NO.

INFORMAN:
Los pagos que se efectúen durante el mes de Octubre de 1976, correspondientes a vencimientos operados en el mes de Julio o anteriores, se actualizan aplicando el coeficiente
1,0815
1|10|F|34195|1|10

TURISTAS CHILENOS..!
REGALO DE PASCUA
EL TRIANGULO DE ORO les ofrece el más variado y novedoso surtido para Regalo de PASCUA.
Desde el simpático "GUATON LOYOLA" velador de "guagua", hasta la línea de PARKER - RONSON - CRICKET (recargable) - FANTASIAS - Etc.
IMPORTANTE: con la sola mención de este aviso tiene derecho a un descuento del 10 por ciento de la compra.
NECOCHEA 40 - LOCAL 2 MENDOZA
30 9 F 34016 2 10

CIRCULO MENDOCINO DE VIAJANTES
SOCIEDAD CIVIL SIN FINES DE LUCRO, FUNDADA EN EL 17/9/76.
Hace llegar en este 1* de Octubre, "Día Nacional del Viajante", un cordial saludo a todos los viajantes y corredores mendocinos, y los invita a participar activamente, en los actos programados para hoy.
10,45 Hs. Ofrenda floral al Libertador de America, en la plaza San Martín.
11,00 Hs. Misa oficiada en la Iglesia de San Francisco, en memoria "De Nuestros Amigos Fallecidos.
13,00 Hs. Asado de Camaradería y Campeonato de Truco, en el Club Hípico sito en el Pque. Gral. San Martín.
LA COMISION DIRECTIVA PROVISORIA. INTEGRADA POR
Presidente JOSE M. CHAVES | Sec. de Cultura PABLO BALDILLOU
Vice-Presidente JUAN MIRCHAK | Sec. de Deportes OMAR DABIN
Sec. de Finanzas FELIPE FERRO | Sec. de Actas RAFAEL F. NANCLARES
Sec. de Acción Social ARTURO SFREDO
VOCALES TITULARES
Miguel Atencio Jorge Gago Ricardo Fresneda Antonio García
VOCALES SUPLENTES
Ernesto Conforti Daniel Flores Jorge Martínez José L. Riestra Rodolfo D. Vargas
REVISORES DE CUENTAS:
Titulares - A. CRUZ DOMINGUEZ, ATILIO DOMINGUEZ, JUAN BALDILLOU
Suplentes - RANDOLFO TAMOLA, ALBERTO ORTEGA.
Agradece las adhesiones recibidas, en especial del Comercio y la Industria de Cuyo, para que la cena y baile, dedicados a la esposa del viajante, que se realizará mañana 2 de Octubre, a las 22 hs., en el Estadio Pacifico - adquiera singular brillo, reflejado en el exito logrado, en la venta total de las tarjetas emitidas.

Calzados ANDREA y NORBE	Credito Integral MONTEMAR	SUBLA SRL	ANTONIO SILICATO
Plásticos LAS HERAS	SOMECA Techo-Plast	Filtros PUROLATEX	FERNANDO MARTINEZ
COSAK-jeans	LA CASA DEL DODGE 1500	Casa STEWART S.A.	Organización FRECAR
Casa CHALU	JUAN R. BALDILLOU	AUTOPARTE	LUCERO & CIA. SRL
JUAN MIRCHAK & Cia. s.r.l.	DIAZ CONSTANTINI Hnos.	CANGIANI Hnos & CIA.	ROSACO SRL

LOS ANDES
Fundado el 20 de Octubre de 1882 por el Dr. Adolfo Calle
Directoras:
Carmen Usandivaras de Calle
Elcira Videla de Schiappa de Azevedo
MENDOZA, VIERNES 1º DE OCTUBRE DE 1976

El sistema de arrendamiento

El viejo sistema de los arrendamientos y aparcerías rurales surgió como elemento destinado a superar una forma de trabajo en el campo argentino que no era conveniente desde el punto de vista del interés nacional. Incluso, en la búsqueda de un sistema que anexara nuevas áreas cultivadas a la superficie ya existente, al mismo tiempo que se entronizaba una modificación de indudable interés social. Contando con la buena disposición de los adjudicatarios carentes de recursos, era factible ofrecerles la oportunidad de transformarse en propietarios con la utilización de su propio esfuerzo.

La modificación de las circunstancias imperantes en el momento de ponerse en movimiento el sistema de los arrendamientos, con respecto a nuestros días, hace pensar que la vigencia se ha perdido. Sin embargo, los especialistas estiman oportuno pensar en una actualización del cuerpo legal correspondiente a fin de contemplar nuevas situaciones antes desconocidas. Se trata de contar con una legislación adecuada y ágil para llegar a concretar verdaderamente los objetivos buscados.

La amplitud de nuestro territorio obliga a recurrir a todos los arbitrios sanos capaces de permitir un desarrollo de las actividades agropecuarias acorde con las exigencias actuales. La creación de incentivos es fundamental en la búsqueda de mano de obra, al mismo tiempo que se hace imprescindible proteger debidamente el derecho de los propietarios. Lo que no puede ocurrir es observar sin interés alguno, extensiones considerables de tierras prácticamente inservibles.

Se percibe ahora un movimiento destinado a conferir nuevo vigor al antiguo régimen, de manera tal que sea posible cubrir exigencias conforme a una estructuración que contemple la expansión de las actividades del agro y asegure el aumento de la producción. Se tiene en cuenta que el progreso técnico verificado obliga a la elaboración de programas totalmente distintos, pues la aceleración del trabajo con métodos tradicionales no llegaría a representar una respuesta satisfactoria. Tal situación lleva implícita la contemplación de los elevados costos derivados de las explotaciones agropecuarias cuando se realizan de acuerdo a tales postulados.

La esencia de todo el sistema está asentada sobre la seguridad jurídica de ambos contratantes. Con respecto al propietario, el respeto al término fijado para la contratación a punto tal de que exista la seguridad de su restitución en ese momento. Tal garantía es indispensable como forma de impedir que la natural evolución de los costos y la modificación de las condiciones al momento de hacerse la transacción, representen un motivo de perjuicio. Con esta garantía se consigue confianza en el sistema y, consecuentemente, un aliciente en favor de los arrendamientos.

La falta de una mecánica eficiente en la actualización de los costos, ha llevado a pensar en el establecimiento de un sistema consistente en referir el precio de los arrendamientos a valores agropecuarios actualizados. Según el destino del campo, podrían tomarse como referencia el costo de kilogramo de novillo o cereales, por ejemplo. Un estudio técnico desde el punto de vista económico-financiero, llevaría a determinar un sistema ágil que permitiera establecer valores justos y equitativos.

Existen otros factores que necesitan ser analizados con una visión moderna del problema. Figuran entre ellos los plazos de la contratación, los cuales deben ser razonables y proporcionados a sistemas de trabajo tecnificados donde el aprovechamiento de los esfuerzos es máximo. Podrían agregarse las incidencias derivadas de la vigencia posterior a la desaparición física del propietario y del establecimiento de índices de producción para tratar de evitar deficientes inversiones.

Las considerables extensiones de tierra que pueden ser anexadas al área cultivada de nuestro país, representan indudablemente un permanente desafío al ingenio y la imaginación del hombre argentino. Los procedimientos pueden ser numerosos ante la decisión de conseguir la finalidad mencionada, pero el de los arrendamientos y aparcerías tiene ventajas que bien aprovechadas harán factible lograr resultados satisfactorios.

El contador Ferrer informa a los periodistas sobre presupuesto 1977, recaudación fiscal, caja de jubilaciones y regalías.

Regalías: gestiones para subir precio del m3. en boca de pozo

Informe de Hacienda sobre recaudación fiscal y situación de la Caja de Jubilaciones

Ayer, a las 10, el subsecretario de Hacienda, contador Carlos A. Ferrer acompañado por el contador Carlos Astargo, a cargo del despacho de la dirección de Finanzas, matuvo una reunion en la sala de periodistas del 3º piso de la Casa de Gobierno, con representantes de los medios locales.

En la oportunidad se trataron temas referentes a presupuesto, recaudación fiscal, Caja de Jubilaciones y regalías.

Presupuesto

El contador Ferrer informó que el Gobierno provincial está siguiendo las pautas impuestas por las autoridades nacionales para la confección del presupuesto, al ser interrogado sobre el criterio que prima para la economía de Mendoza. Al respecto expresó que se han implementado medidas para lograr la reducción de gastos fiscales y para incrementar las recaudaciones, a través de decretos. Uno de ellos fija el 30 por ciento de reducción en otorgamiento de créditos para adquisicion de bienes y pago de servicios como así también en partidas para personal temporario. Por otro decreto se determina que todo nombramiento de personal perteneciente a organismos descentralizados como centralizados, deberá tener previa autorización del Poder Ejecutivo.

Igual criterio regirá para las comunas, cuyos presupuestos no estan en su totalidad aprobados, y a las que ya se les ha comunicado lo que corresponde a coparticipación de impuestos y aportes no reintegrables a la Provincia.

El subsecretario afirmó que este conjunto de medidas tiende a lograr un presupuesto equilibrado tanto del Gobierno provincial como municipal.

Respecto al uso racional de créditos se ha fijado fecha tope para el llamado a licitación, el 31 de octubre.

Recaudación impositiva

Los periodistas interrogaron al contador Ferrer sobre el sistema de recaudación de diferentes impuestos, y respondió en forma muy escueta por pertenecer ese tema a la otra subsecretaría del Ministerio de Hacienda.

Referente al impuesto a las actividades lucrativas, el subsecretario informó que durante el ano 1975 no se habia cobrado y que se habia reimplantado en 1976 por decisión de la Nacion. Para este año se ha establecido una forma de pago trimestral en forma anticipada, y como la ley salió muy tarde, se ha establecido el vencimiento del primer anticipo el 15 del corriente, el 2º el 15 de noviembre y el 3º el 15 de diciembre. Para el año que viene se va a cobrar por anticipos trimestrales.

El contador Ferrer se refirió luego al impuesto a la patente automotor, el cual —como se sabe— venció el 15 de setiembre pasado. "Hasta el momento no se ha obtenido toda la información —dijo el contador Ferrer— pero la recaudación ha sido muy buena. Bastante superior a la de años anteriores".

Sobre contribución directa, impuesto que se cobra anualmente, anunció que vence el 29 de octubre. Dijo además, que se esta trabajando con sistematizacion de datos y con los informes proporcionados por los censos. "Asimismo, se piensa tomar un sector —adelantó el funcionario— el sector más fuerte en contribución directa. Se tomara un número de contribuyentes grandes, ya que los chicos son más cumplidores".

Luego, habló sobre las regalías de petróleo que se liquidarán en forma normal. El contador Ferrer informó que se intentaran gestiones para subir el precio de boca de pozo, ya que éste es tres o cuatro veces menor que el internacional. El fijado por la Secretaría de Energía para boca de pozo es de $ 4.805 por metro cúbico. De los 500.000 m3 que se producen, un 12 % representa a la provincia de Mendoza, sobre el que se aplica el importe de la regalía y sobre el que se han hecho gestiones a nivel nacional a fin de actualizar los precios.

Al hablar de recaudación se refirió al regimen de copartipación, sobre el cual se mantiene el mismo porcentaje. Para este año, la coparticipación federal asciende a la suma de $ 11.366 millones %, lo que representa un 37,4 % sobre el total de recursos. En lo que respecto a aportes no reintegrables, se recaudó la suma de $ 11.042, lo que representa un 36,4 % de los recursos. Las regalías representan un 5,7 %.

Sobre el presupuesto para 1977, expresó que ya se está trabajando en su confección, siguiendo las pautas establecidas por el Gobierno de la Nación. En base a ellas se está tratando de reducir lo más posible los cargos, y casi no se han cubierto vacantes. Igual política rige para los presupuestos municipales.

Caja de Jubilaciones

"El principal problema con que se enfrentó la Caja —dijo el funcionario— fue el de las retroactividades, que se actualizaron por sectores. Hubo inconvenientes con personal administrativo no individualizado, los que ya están solucionados." Informó el contador Ferrer que con el pago efectuado en setiembre se han actualizado las retroactividades al mes de mayo del corriente. Faltaría hacer efectivo el 15 % correspondiente a junio y el 12 % otorgado en setiembre, que se pagarían antes de fin de año. "De esta actualización —agregó— quedaría una pequeña cantidad de expendientes a actualizar. De los 17.000, esta pequeña cantidad no pasa de los 600 expedientes."

El monto de las retroactividades junto con las pensiones pagadas asciende a la suma de $ 78.000 millones m/n, y el nominal es de $ 34.000 millones m/n.

Luego, se refirió a la serie de medidas implementadas a fin de lograr que la Caja cuente con los recursos necesarios. Para tal fin, se ha establecido que las deudas anteriores a 1976 contraída por las comunas con la Caja, se cancelaran en la forma que establezca esta última. Con respecto a las de este ano, se exige a cada municipalidad un certificado de cumplimiento, de tal forma que en diciembre tienen que tener el certificado del mes de noviembre.

"Con estas medidas —concluyó el tema el contador Ferrer— la situacion financiera de la Caja estaria solucionada por el momento".

Finalmente, anunció que se están estudiando las jubilaciones acordadas a partir de 1973.

Para tal fin, se ha constituído una comisión formada por representantes del Tribunal de Cuentas de la Provincia, un representante por la Caja de Jubilaciones, otro por el Ministerio de Hacienda y otro por el Gobierno de la Provincia. La medida responde a la necesidad de estudiar los recursos y en base al informe obtenido, matener el equilibrio financiero del organismo.

Fue aceptada la renuncia de Saborido

Mediante decreto Nº 2364, el gobernador de la Provincia aceptó ayer la renuncia presentada por el coronel (R) Carlos Alberto Saborido Solier al cargo de ministro de Bienestar Social, se informó oficialmente.

Esa función, por decreto 2365, fue confiada en forma interina al ministro de Hacienda, comodoro (R) Pedro Patricio Ferrero.

Paseo a Luján organizó el Ranchomóvil

El "Ranchomóvil Club" invitó a sus asociados a participar de una excursión de fin de semana al dique "El Carrizal", donde los excursionistas ocuparán el camping que posee en el lugar el Club YPF.

La primera salida de casas rodantes con destino al Carrizal tendrá lugar hoy, informando la institución organizadora que los interesados que deseen participar mañana o el domingo, deben comunicarse por teléfono con los números 217012, 248066 y 217333.

Asimismo se indicó que las autoridades del Club YPF han ofrecido su colaboración, ya sea durante los viajes de ida y vuelta, como durante la estada en el predio. De esta forma el "Ranchomóvil Club" adhiere a los festejos de un nuevo aniversario de la institución anfitriona.

Durante el acto cumplido en la sede de la Caja Forense.

Homenaje por la sanción de ley para jubilados del foro

En la sede de la Caja de Jubilaciones y Pensiones Forenses se realizó una sesión de homenaje a los que propiciaron la primera ley de jubilaciones y Pensiones para forenses en Mendoza, acto organizado por la Asociación que los agrupa.

Abrió el acto el titular, doctor Hilario Velasco Quiroga quien explicó en síntesis el objeto fundamental de la convocatoria y luego del reconocimiento a la labor cumplida por los ex directores, doctores José Labrador y Víctor Vargas, se refirió concretamente a los reducidos montos jubilatorios y pensionarios y al beneficio asistencial que cumple la Caja.

Presente el procurador, don Estanislao Cordero, de 84 años de edad, la presidencia le cedió la palabra por ser el único sobreviviente entre quienes hace más de 25 años, lucharon tanto en Mendoza como en la Capital Federal, para que la gente del foro de Mendoza pudiera tener una cobertura cada vez más necesaria al paso de los años.

El señor Cordero explicó las viscititudes y grandes dificultades que hubo que vencer para que al fin se sancionara la Ley 1892, promulgada el 26 de septiembre de 1950 y que por ello esa fecha fue declarada como "Día del Jubilado Forense".

A continuación, habló el presidente del directorio de la Caja, doctor Arsenio Lorente, quien se refirió en detalle al proyecto de reformas de la Ley 3364, para conseguir mejoras ingresos y consecuentemente mejores beneficios jubilatorios y que actualmente se tramita ante al Ministerio de Hacienda de la Provincia. Instó apoyar las gestiones iniciadas y manifestó que si el resultado es favorable, se convertirán en realidad las aspiraciones del núcleo posivo de la Caja Forense.

Celebraciones en honor de la Virgen del Rosario

Continuarán el domingo los cultos en honor a la Virgen del Rosario, patrona de Mendoza y de Cuyo en el 15º aniversario de su coronación pontificia.

En la basilica de Santo Domingo, se celebrarán misas a las 8, 10, 12 y 18.30. Al finalizar el último oficio religioso, realizacion de una procesión por las calles que circundan a la parroquia.

El 7 de octubre tendrá lugar la festividad litúrgica del Santísimo Rosario de María, con oraciones por las intenciones del Santo Padre, por las familias cristianas y por las vocaciones apostólicas. A la noche, después de las 20.30, se hará la misa.

El 16 de octubre, la comunidad de la basílica de Santo Domingo celebrera el Día de la Madre.

Finalmente el último día de octubre se clausurará el mes del rosario con una peregrinación mariana al santuario del Challao.

Organizan la cena del "Día del Almacenero"

El Centro de Almaceneros Minoristas y Anexos de Mendoza continúa la preparacion del acto de culminación de la celebracion del Dia del Almacenero de este año, que consistirá en la tradicional cena de camaradería a realizarse en las instalaciones de Salones Lucero, en San José, Guaymallén, manana a las 21.30.

En la oportunidad habrá baile y sorteo gratuito de prendas y de un viaje a Córdoba. La fiesta sera animada por un conjunto musical.

Los viajantes celebran hoy su día

Hoy se celebrará el Día Nacional del Viajante y con ese motivo la Asociación Viajantes de Mendoza, con sede en la calle Aristides Villanueva 256, de ciudad ha preparado los siguientes actos.

A las 11, misa por los viajantes fallecidos, en la basilica de San Francisco; a las 12.30, colocación de una ofrenda floral en homenaje al General San Martín, en la plaza homónima, y a las 19, inauguración de consultorios médicos y odontológicos en la sede de la entidad. En este lugar mañana, a las 14, se hará un asado de camaradería.

Fuerzas Armadas

Círculo de Suboficiales de las FF. AA. — La filial Nº 1 "Cuyo" informó que el horario de atención en la secretaría de la entidad es de 9.30 a 12.30 y de 17 a 20, de lunes a viernes.

Precio rentable para el vino piden en San Rafael

SAN RAFAEL. — La economía de Mendoza está totalmente deteriorada por cuanto nuestros productos, especialmente el vino, no tiene el precio real que debe percibir el industrial bodeguero", dijo a LOS ANDES, el presidente de la Cámara de Comercio, Industrias y Agricultura de San Rafael, Mateo Martínez Smidt.

En la sede empresaria trató con crudeza la situación que afecta a la economía provinciana y señaló que nuestros productos se comercializan en el país a bajo precio; "en cambio, añadió, todo cuanto debemos introducir a Mendoza, cuenta con valores actualizados y muy por arriba de los que regían un año atrás". "Esto significa para la economía de Mendoza, una salida tremenda de dinero —indicó— que trastoca a las fuentes de producción", haciendo notar que "los insumos que requiere la vitivinicultura, desde la etapa inicial del cultivo de la vid, han incrementado los precios en tal medida, que hacen imposible mantener los precios actuales del vino".

Consideró Martínez Smidt "inadmisible que habiendo libertad de precios, en donde la oferta y la demanda juegan un papel fundamental para la vida de nuestra industria, los industriales bodegueros no se pongan de acuerdo y tengan reservas para valorizar el producto que elaboran, para obtener las ganancias justas y necesarias que tanto requiere la economía de Mendoza, a fin de reinvertirla en ampliaciones de vasija vinaria, por ejemplo, y otras mejoras en plano técnico que reclama la industria del vino". Puntualizó luego, "es más fácil vender un vino de muy buena calidad a bajo precio en el mercado nacional y luego recurrir al crédito bancario con intereses, prácticamente no rentables para poder conseguir con sacrificio mejoras en la industria".

"De no tomar una medida valiente y decisiva los señores industriales bodegueros con respecto al precio del vino, que esté acorde con los valores actualizados que han alcanzado por ejemplo los abonos, fertilizantes, implementos agrícolas, tractores, la corriente eléctrica, las maquinarias en general, la provincia corre el serio riesgo de quedar descapitalizada a muy corto plazo o imposibilitada de mantener un nivel de vida común con el resto del país, y acorde con el sacrificio que representa tanto al agricultor vitícola como al industrial bodeguero cuidar el mantenimiento de sus plantaciones durante las 24 horas de los 365 días que tiene el año. Considero a ese aspecto una de las grandes desventajas de los productores".

Frente a esa situación, el presidente de la Cámara de Comercio, Industria y Agricultura de San Rafael estimó que "no deben tener miedo los industriales bodegueros de fijar el precio rentable que necesita el vino, por cuanto dijo, con calidad y con producción de las exportaciones el público consumidor pagará gustoso los nuevos valores".

También se manifestó partidario de emprender una buena campaña exportadora con vinos de calidad, para competir en el mercado internacional de igual a igual con los países que se destacan en este comercio hasta ahora.

En su alegato por un cambio de la situación, apuntó que "los industriales bodegueros no han comprendido o no han querido comprender el cambio que se ha operado en nuestro país, al facilitar el gobierno este libre juego de la oferta y la demanda y la necesidad de que la producción alcance precios justos, rentables, que posibiliten su desarrollo".

Reclamó expresando que el único producto que ha quedado rezagado con respecto al aumento de precios de los artículos en el orden nacional, ha sido el vino. Dijo al respecto: "Si en estos momentos tenemos al frente del Instituto Nacional de Vitivinicultura a un hombre que está buscando por todos los medios una más favorable comercialización para este producto, no veo la misma preocupación en los grandes industriales vitivinícolas, ni tampoco del ente rector de esta industria, como es Giol, para secundar los propósitos que animan a quien está al frente del citado instituto".

"Debemos salvar a nuestra industria madre, como lo es la vitivinicultura. Para ello debemos tomar medidas urgentes y decisivas en defensa de los que producimos valorizando nuestros productos a los precios reales y redituables. No tomar una decisión de esta naturaleza nos llevará indefectiblemente al quebranto económico de las empresas, del productor agropecuario, y al deterioro de la economía mendocina y de aquellas otras provincias que tienen en la uva y el vino a una de las principales fuentes de riqueza y de trabajo".

Explicó que la Cámara que preside viene bregando desde hace muchos años para que desaparezcan los individualismos que pesan sobre esta industria, "y para que se defienda en forma agrupada y con una sola voz los derechos que nos asisten de fijar el precio al vino que convenga a la economía de la provincia.

Prosiguió dando a conocer otras medidas por los que ha venido bregando esa entidad todas destinadas a fortalecer la vitivinicultura, y citó entre ellas las del envasado en origen por considerar que con ello se trasladará el plano de las decisiones a Mendoza y a San Juan en este aspecto; la diversificación del destino de las uvas, como ser en la producción de mosto concentrado y la aplicación de este producto como edulcorante de las bebidas gaseosas, en la elaboración de la industria del vermouth y del aperitivo, y utilización en la fabricación de mermeladas jaleas y conservas alimenticias jugos de uvas, o en el enriquecimiento de la nafta con alcohol vínico.

Tras puntualizar así la posición de la entidad empresaria de San Rafael, Martínez Smidt concluyó reclamando "Necesitamos tener precios compensatorios para poder pagar jornales adecuados", y en este aspecto hizo notar que la mano de obra en la viña es en alguna medida única y no es fácil de remplazarla, anotando "Debemos evitar el éxodo de obrero especializado que requiere de este tipo de cultivos"

Explicarán disposiciones sobre ventas a crédito

El jueves a las 20.30 se realizará una reunión en los salones del Automóvil Club Argentino, destinada a exponer a empresarios y comerciantes de nuestro medio sobre los alcances y formas de aplicación de las resoluciones nº 266|76 y 325|76 de la Secretaría de Comercio de la Nación, que determinan normas acerca de la manera en que deben instrumentarse y darse a publicidad las operaciones pagaderas en plazos y el cálculo del interés anual de las mismas. La finalidad es que el público consumidor tenga un patrón uniforme de medida para comparar las ofertas de venta a crédito.

En la oportunidad, autoridades de la Dirección de Comercio de la Provincia ofrecerán una amplia información sobre el tema.

Por su parte la Unión Comercial e Industrial de Mendoza ha invitado a sus asociados y empresarios en general a asistir a esta reunión, recordando que en el art. 2º de la resolución nº 325 se incluyen las tablas financieras confeccionadas por el Banco Central cuyas copias están a disposición de socios y empresarios en las oficinas de la entidad.

Sobre la Feria de Los Andes se habló en Banco Mendoza

Una delegación de funcionarios y empresarios de Chile, encabezada por el alcalde de la ciudad de Los Andes, señor Alfonso Ramírez de la Fuente, entrevistó al directivo del Banco de Mendoza, señor José Ruano, quien los recibió en nombre del directorio de la institución. El alcalde de Los Andes fue acompañado por los integrantes de la Junta de Adelanto de esa localidad chilena, señores Jorge Barrientos, Mario López y Fernando Allegro. Participaron de la reunión en el Banco de Mendoza el expositor argentino señor Nelson López, los funcionarios de la Aduana, Julio Pasten y Andrés Pérez, y el coordinador de la Feria de Los Andes, Hernán Barrera.

En la oportunidad los visitantes informaron al señor José Ruano sobre la realizacion de la próxima Feria Internacional de Los Andes (FILAN) y las posibilidades de incrementar el intercambio comercial entre la Argentina y Chile. Solicitaron al Banco de Mendoza apoyo crediticio para los empresarios mendocinos que deseen participar de la feria exposición internacional, tal como ha sido dispuesto por la entidad crediticia mendocina en otras ocasiones.

Miembros de la delegación chilena que se encuentra en Mendoza, conversan con el director del Banco Mendoza, señor José Ruano.

El señor Ruano acogió la solicitud y expresó a la delegación visitante que el directorio del Banco de Mendoza prestará especial y preferente atención a todas las iniciativas que tiendan a incrimentar el comercio entre ambas naciones.

Ex soldados de la clase 28 se reunirán hoy

Los ex soldados de la clase 1928 que cumplieron con el servicio militar obligatorio en 1949, en la Plana Mayor del 1er. Grupo de Artillería de Montaña, con asiento en Uspallata, se reunirán esta noche en una cena de camaradería.

A la reunión han sido invitados los oficiales y suboficiales que pretenecieron, en ese año, a aquella unidad.

Los interesados deben confirmar su asistencia llamando a los teléfonos 217555 ó 253161.

Jubilaciones

Ex-Caja de Actividades Civiles. — El Banco de Mendoza ha comenzado a hacer efectivos los haberes de los beneficiarios de la Ex-Caja Nacional de Previsión para Actividades Civiles, que comprende a bancarios, seguros, periodistas, gráficos, navegación, rurales y domésticos. Los pagos se realizan en horario bancario.

Pago a la administración con el reciente incremento

En la mañana de ayer se inició el pago de sueldos a la administración pública provincial correspondiente al mes de setiembre, los que incluyen el último aumento acordado del 12 por ciento.

El aporte correspondiente por el mencionado aumento, que va a la Caja de Jubilaciones, ha sido fraccionado en dos cuotas iguales. Por lo tanto, este mes los empleados de la administración pública percibirán el cincuenta por ciento del mencionado aumento y el mes próximo igual porcentaje. Después lo percibirán íntegro.

Hoy cobrarán Policía, Cuerpo de Viligantes, División Tránsito, seccionales 7, 22 y 23; División Bomberos, profesores y seccional Uspallata, Caballería, seccionales 9, 16 y 31; suboficiales, Imprenta de Policía y Servicios Auxiliares; personal superior; Ministerio de Bienestar Social; Centro de Salud, capital; Hospitales Emilio Civit y Central.

Cultos

"Cabalat Shabat". — El Club Israelita Macabi de Mendoza informo que hoy se llevará a cabo un "Cabalat Shabat", en cuyo transcurso, y con participación del rabino Moshe Rosennzweig, será desarrollado un programa alusivo en castellano, con interpretaciones musicales a su cargo y de jóvenes asociados al club, entidad que auspicia junto con la Sociedad Israelita de Beneficencia esta celebracion dedicada a toda la comunidad judía. La hora de iniciacion está fijada para las 20.30 y la entrada es libre.

Comienza la celebración del Día del Mutualismo

En motivo de celebrarse hoy día del Mutualismo, la Federación Mendocina de Entidades Mutualistas y el Departamento de Asistencia a Mutualidades de la Provincia, han organizado el siguiente programa de actos: a las 18, recepción del delegado militar interventor del Instituto Nacional de Acción Mutual, teniente coronel Héctor Hiram Vila, a las 19: visita el gobernador de la Provincia y ministros del Poder Ejecutivo Provincial; a las 20, conferencias del interventor del INAM., teniente coronel Vila y del jefe del Departamento de Asistencia a Mutualidades, señor Rubén Luna, en la Caja de Jubilaciones para el Personal Dependiente del Ferrocarril San Martín, Eusebio Blanco 450. Mañana, a las 9.30, visita a la Sala de la Bandera de Los Andes; a las 10.30, misa en la catedral de Loreto, oficiada por el arzobispo de Mendoza, monseñor Olimpo Santiago Maresma, en memoria de los mutualistas fallecidos; a las 11.30, visitas al sanatorio en construcción de la Sociedad Española de Socorros Mutuos, a la Asociación Mutual Fray Luis Beltrán y a la Asociación Mutual del Personal de Tupungato: a las 13, lunch ofrecido por la Asociación Mutual del Personal de Peñaflor; a las 21, cena de camaradería mutualista, a realizarse en la Asociación Mutual de Suboficiales y Agentes de la Policía de Mendoza.

Se postergaron actos del "Día del Notariado"

El Colegio Notarial de la Provincia dispuso postergar los actos organizados para celebrar el "Día del Notariado Latino", instituido el 2 de octubre de 1948, con motivo del Primer Congreso de la Unión Internacional del Notariado Latino, celebrado en Buenos Aires.

La postergación para una fecha próxima obedece a la necesidad de contar con la concurrencia del notariado mendocino.

Cortes de electricidad en 2 departamentos

Agua y Energía Eléctrica suspenderá hoy el servicio eléctrico en Godoy Cruz y Maipú, en el lugar y hora que a continuación se detalla, con motivo de mejoras en las instalaciones eléctricas.

En el primer departamento, de 8 a 14, en Villa Hipódromo, Barrio Suárez (parcial) y barrio Villa Vista. En el restante, en Fray Luis Beltrán, calle Sarmiento al Este y Las Margaritas (parcial) y calles San Martín y ruta 50, desde Sarmiento al norte, de 8.30 a 19. En Santa Blanca en forma total de 8.30 a 12.30, aproximadamente.

Anuncios sobre dos ferias en España

La filial Mendoza de la Cámara Española de Coomercio informó que el 6 se realizará la Feria Oficial y Nacional de Muestras de Zaragoza, que exhibirá maquinaria para movimiento de tierras, excavación y compactación, maquinaria de elevación y transporte, hormigón, grava, cemento y asfaltos, vibración, machaqueo y clasificación, aire comprimido, perforación y sondeo, maquinaria para prefabricados y elementos auxiliares para la construcción.

También se anunció que el 12 de enero de 1977 se inaugurará el VIII Salón Iberpiel, en Madrid. Se trata de una exposición de marroquinería, artículos de viaje, confección en piel e industrias conexas.

Entregaron 28 viviendas en Luzuriaga

Fueron entregadas 28 viviendas del Barrio "Antártida Argentina" construídas en el distrito Luzuriaga de Maipú por iniciativa de la cooperativa de vivienda homónima.

Presidieron el acto el teniente coronel Mario Alberto Irussa; el secretario de Planeamiento y Coordinación de la Provincia, mayor Juan Ramón Cambiasso; el jefe de la División Administrativa de la Gobernación, Manuel Ibarra, y el presidente de la Cooperativa "Antártida Argentina", Eugenio Enrique Alvea.

Clausuran curso para bomberos voluntarios

La Dirección Provincial de Defensa Civil comunicó que el domingo a las 9, en el microcine de la Municipalidad de la Capital, será clausurado el primer curso provincial para bomberos voluntarios.

Durante el acto se entregarán los diplomas correspondientes y han sido invitados a concurrir dirigentes y miembros de cuerpos de bomberos voluntarios y familiares de quienes han realizado el curso.

TITULOS • ACCIONES
Dividendos - Cupones
Cuotas partes
RICARDO MENA
Agente de bolsa
SAN MARTIN 913 - Of. 18 a 21

Las fichas que ha puesto en uso la CAT, con un valor de $ 7.

Teléfonos públicos: ahora se usan fichas especiales

Quienes ayer en la mañana debieron llamar por teléfono desde uno de los aparatos públicos, se encontraron con una sorpresa: las ranuras en las que se depositaba la moneda habían sido cambiadas y estas fueron remplazadas por fichas o "costeles", como también se les llama.

La Compañía Argentina de Teléfonos decidió el cambio que comenzó a regir ayer en un amplio sector del radio céntrico. Se informó además que el cambio se irá operando progresivamente en toda la provincia.

Otra de las sorpresas fue la tarifa. Hasta ayer, por una llamada, el usuario del servicio debía pagar $ 1. Desde ayer, la ficha cuesta $ 7, es decir, un incremento del 700 por ciento, pero según se aclara es la tarifa autorizada por la resolución 299-76 del Ministerio de Economía de la Nación, desde el 1º de setiembre pasado.

Sorpresas aparte, la ficha es metálica con una doble ranura en su anverso y la sigla C.A.T. en su reverso. Se pueden adquirir en el mismo comercio donde esta instalado el aparato o en su defecto en kioscos o negocios próximos.

La forma de operar con la nueva ficha es la siguiente: a la vista del usuario se deberá colocar la doble ranura; en esta posición se introducirá la ficha en la boca de la caja y posteriormente habrá que operar como de costumbre.

De acuerdo con lo informado por la Compañía Argentina de Teléfonos, "este sistema permitirá en el futuro lograr la aplicación de las tarifas correspondientes sin provocar las interrupciones de servicio, que serían indispensables si se tratara de adaptar el mecanismo de los aparatos a los valores y medidas de los distintos signos monetarios en uso".

También se explica que "con esta modalidad se procura neutralizar las dificultades que continuamente se han venido registrando para la obtención de las monedas en uso".

Otra de las ventajas del sistema adoptado, es que "teniendo en cuenta que el mayor porcentaje de fallas en aparatos públicos ha sido originado por el uso de monedas defectuosas, puede descontarse que la utilización de fichas especiales neutralizará estos inconvenientes".

Entidades de bien público

Rotary Club Rodeo de la Cruz. — Su rueda interna realizará hoy a las 17, en casa de la señora Beba de Seguán, carril Nacional 7088, Rodeo de la Cruz, la reunión mensual. La doctora Emilia Iris Fernández Cubells disertará sobre un tema de pediatría.

Rotary Club de Fray Luis Beltrán. — Hoy a las 21.30 realizará su reunión habitual. El padre José Gómez —se informó— ha sido designado como socio honorario. La reunión se hará con las damas de la rueda rotaria.

Rotary Club Mendoza. — Las integrantes de la rueda interna se reunirán en la casa de Elsa Lucía Marianeti de Cabrerizo, calle Almirante Brown 1481, Godoy Cruz, bajo la presidencia de Nancy Porcel de Bezenzette.

Necrología

Javier José A. Navarro Correas. — La desaparición de esta figura que descendía de una tradicional familia mendocina marca el fin de una existencia caracterizada por una acrisolada actuación en la Universidad Nacional de Cuyo, donde ocupó las funciones de subtesorero para desempeñarse posteriormente en la actividad comercial.

Sobrio en sus gustos y sus costumbres, fue un hombre de firmes convicciones religiosas. Presidió la Asociación de Hombres de Acción Católica y fue socio fundador del Servicio Sacerdotal Nocturno y de la Asociación Cristiana de Dirigentes de Empresa (A.C.D.E.). Perteneció además al Serra Club y era miembro del Movimiento Familiar Cristiano y del Movimiento Cursillos de Cristiandad.

Fue el señor Navarro Correas un hombre bondadoso, padre de seis hijos, que justificó ampliamente su paso por la vida dejando una estela indeleble de simpatía y cordialidad y muy estimado por sus amigos para quienes se prodigó con espíritu amplio y generoso y cuyo deceso ha repercutido dolorosamente en un vasto círculo de esta provincia.

Entidades científicas

Sociedad Argentina de Pediatría. — Esta entidad, filial Mendoza, informó que se seleccionará un becario para asistir al Curso Latino Americano sobre Adolescencia a realizarse del 1 al 31 de noviembre próximo. Deberá reunir las siguientes condiciones: tener más de 5 años de ejercicio en Pediatría, pertenecer a un Hospital Pediátrico o centro pediátrico dentro de un hospital general de alta complejidad y porvenir, o un centro que garantice las actividades asistenciales y docentes destinadas a la adolescencia.

Las presentaciones se recibirán hasta mañana a las 12 en secretaría de la entidad, Olegario V. Andrade 496, ciudad.

Festejo del club YPF en cámping "El Carrizal"

Con un programa de actividades que se desarrollará mañana y el domingo, el club Y. P. F. Mendoza festejará el segundo año de iniciación de las obras del cámping que posee en El Carrizal. Mañana durante todo el día habrá actividades náuticas con paseos en lanchas, botes y balsas; simultáneamente se efectuarán demostraciones de aeromodelismo a cargo del Club de Aeromodelismo de Mendoza y campeonatos de truco. Por la noche, luego de la cena, se proyectará el largometraje documental en colores sobre la ascensión al Everest, ofrecido por uno de los integrantes de la expedición, señor Ulises Vitale.

El domingo continuarán las actividades náuticas y a mediodía arribará al embalse la competencia de regularidad patrocinada por el club.

En las instalaciones del cámping se cuenta con comodidades mínimas imprescindibles como sanitarios, agua potable, agua corriente, churrasqueras con enramada y servicio de bar. Para los que no dispongan de medios de movilidad propio, el servicio de ómnibus para el domingo exclusivamente costará $ 50. Saldrán dos unidades: una de la sede del club y otra del puente Olive.

Adhesión

Ha adherido a los festejos el "Ranchomóvil Club" quien ha organizado una excursión a El Carrizal para estos días. Participarán casas rodantes de esta ciudad, de San Rafael y de San Juan. Al respecto, los ingenieros Oscar E. Le Calvet, presidente interventor del club YPF y Héctor Contardi, titular del Ranchomóvil Club, señalaron que ambas entidades estudian un convenio para el uso mutuo de sus instalaciones, y para llevar el beneficio a clubes de otras partes del país.

La forestación del cámping se llevó a cabo en base a un proyecto en el que se han destinado zonas para el cámping propiamente dicho, instalación de carpas, aparcamiento de casas rodantes; caminos y senderos de circulación, agua potable subterránea, energía eléctrica, etc. A dos años de iniciación de los trabajos, el lugar cuenta ya con tres quinchos, forestación en seis hectáreas, casilla para bar y confitería, sanitarios, mástil, luz, agua potable, hornos, cerco perimetral, camino de acceso y senderos señalizados.

Llenado de toneles, ayer, en la estación del Ferrocarril Nacional General Belgrano.

Partió anoche el primer despacho de vino a Chile

Desde la Estación del Ferrocarril Nacional General Belgrano, ubicada en San José, Guaymallén, partió anoche, poco después de las 21, la primera partida de exportación de vinos comunes a la República de Chile. En seis toneles de la empresa de transporte estatal fueron despachados 164.282 litros de vinos blancos y tintos, los cuales —según se estima— llegarán a Los Andes, primera estación trasandina, al promediar la tarde de hoy.

Se trata pues del primer despacho de venta de vino a granel que se efectúa hacia el país vecino en toda la historia comercial de la vitivinicultura local, por lo que esta primera remisión adquiere las características de una experiencia piloto. Es de esperar que la exportación del producto adquirirá una corriente constante y creciente, ya que se han firmado compromisos de exportación por alrededor de 10 millones de litros, más los que enviará San Juan, utilizando el ferrocarril trasandino Las Cuevas-Caracoles.

El operativo de embarque se cumplió sin inconvenientes y con relativa rapidez ayer en horas de la tarde en el Resguardo del Ferrocarril Trasandino que la Aduana de Mendoza administra en la estación de San José. El volumen fue transportado en ocho camiones tanques desde el establecimiento de Bodegas y Viñedos Fátima, ubicado en la ruta nacional Nº 7 kilómetro 1020, Alto Verde San Martín, firma que concretó la exportación. Concurrieron al embarque los directivos de la bodega, señores Moisés Aracena y Francisco Egea; el señor José Di Césare, de la empresa transportista CAT; los inspectores del INV Seccional San Martín; el ayudante principal de tráfico del FCGB, señor Robustiano Herrera; el despachante de aduana, señor Luis Jorge Dávila, y su apoderado general, Carlos Dávila.

Los seis toneles, con 107.996 litros de vino tinto y 56.286 litros de blanco por un valor FOB frontera de 18.071,02 dólares (es decir 11 centavos de dólar por litro), serán transportados en un solo viaje hasta Polvaredas. Desde allí, por la capacidad de arrastre de la máquina que es de 300 toneladas, los toneles serán pasados en tres viajes directamente hasta Los Andes, en donde esperarán camiones tanque para trasladar el vino hasta Santiago de Chile. De esta tarea se encargará la firma Pedro Pavone y Compañía Limitada, de la capital trasandina, responsable de la importación.

Según se supo el próximo despacho será concretado por Bodegas y Viñedos La Superiora, de Russell, Maipú, la cual tiene suscrito ya un contrato para una exportación también a granel de vinos comunes por valor FOB frontera de 55 mil dólares.

Aunque las gestiones para concertar la exportación han llevado prácticamente dos meses, se calcula que los próximos envíos se llevarán a cabo con mayor fluidez. Cabe destacar que el despacho propiamente dicho demanda poco más de 24 horas desde que el vino es retirado de la bodega hasta su entrega en Los Andes.

Curso sobre "Estructuras" continuará hoy

El Centro de Ingenieros, Arquitectos y Agrimensores de Mendoza anunció que hoy y mañana proseguirá en la sala del ex Concejo Deliberante de la Municipalidad de la Capital el curso sobre "Estructuras" que se inició el 24 de setiembre. Hoy a las 18.30 se completará el tema "Diseño de las estructuras" y mañana a las 9 se iniciará el desarrollo de "Métodos Modernos de Análisis Estructural".

Por ley se fija en $ 3.000 el arancel notarial mínimo

El Colegio Notarial de la Provincia informó que por Ley Nº 4083 de fecha 7 de setiembre, publicada el 10 del corriente mes en el Boletín Oficial Nº 20.214, se regula sobre reajustes de los aranceles notariales.

El texto es el siguiente: "Visto lo actuado en expediente P.E. 1-C-Nº 1726/75 del Registro de la Gobernación y la autorización otorgada por resolución Nº 812/76 del señor ministro del Interior y en ejercicio de las facultades legislativas conferidas por la Junta Militar, el señor gobernador de la Provincia de Mendoza sanciona y promulga con fuerza de ley:

"Artículo 1º) Inclúyese en el artículo 2º de la Ley Nº 2122 (art. 1º de la Ley 3119) como párrafo final, el siguiente:

"En todos los casos el honorario mínimo será de tres mil pesos ($ 3.000.00).

"Artículo 2º). Agrégase como artículo sexto en remplazo del actual, de la misma numeración (de forma) de la Ley 3119, el siguiente:

"Art. 6º). Facúltase ay Poder Ejecutivo para que, de oficio o a petición del Consejo Superior del Colegio Notarial de la Provincia, proceda anualmente a reajustar los aranceles de monto fijo por la retribución de los servicios notariales detallados en esta ley y en la Nº 2122. La actualización procederá sobre la base de la variación de los índices de precios mayoristas no agropecuarios elaborados por el Instituto Nacional de Estadísticas y Censos, producida en el año calendario anterior".

"Artículo 3º). Téngase por ley de la Provincia, etc.".

Con tal motivo el Colegio Notarial hizo saber que la norma mencionada en el artículo 1º de la Ley 4083 ya es de aplicación y que, en el ámbito del Poder Ejecutivo, a pedido del Colegio, se trabaja actualmente para efectuar el reajuste de los montos fijos del Arancel Notarial vigente, de conformidad con lo dispuesto en el artículo 2º de la ley transcripta.

Entidades Culturales

Instituto Cuyano de Cultura Americana. — Realizará el domingo a las 17, en su sede de la calle Juan B. Justo 343, Gocoy Cruz, su sesión mensual. En la oportunidad serán puestos en funciones los miembros titulares designados en la última asamblea.

Harán uso de la palabra el doctor Alfredo Torres Araujo, quien hablará sobre "Odontología en América" y José Carlos Arias sobre "Cinco nombres luminosos de las letras españolas", en adhesión al Día de la Hispanidad.

Curso benéfico de arte popular y artesanías

El 8 de octubre a las 16.30, en la sede de la Comisión Católica Argentina para la Campaña Mundial Contra el Hambre, sito en Galería Tonsa, local 57, se iniciará un curso de arte popular y artesanías, a total beneficio de esa entidad.

Se desarrollará el tema "Envejecimiento y decoración de láminas de acuerdo a épocas y estilos, empleando, entre otros elementos, galones y encajes según técnicas del Museo del Prado". La enseñanza será dictada por la profesora Concepción Rodríguez Ruiz Conde, con la colaboración de Sofía Molinari Rosso de Gaviola y Camelia Pagés de Arroyo.

Las inscripciones se recibirán los días 4, 5 y 6 de octubre de 10 a 12 y de 17 a 19.

precios de fábrica
LAVALLE 50
Artículos del Hogar y Regalos
CALLE LAVALLE 50
Televisor de 24" WESTINGHAUSE $ 39.900 Contado
HELADERA Don-King 12 pies $ 59.900 Contado
RADIO REPMAN Dual $ 3.790 Contado
LICUADORA 3 velocidades pulsador $ 3.290 Contado
PLANCHA 1ª calidad desde $ 1.290 Contado
TELEVISOR Micro 14" MOBILEX $ 56.900 Contado
ADEMAS EQUIPOS MODULARES MOTOROLA - JUGUETES BRAUN - LAVARROPAS - LICUADORAS - RADIOS - AUTOESTEREOS - PLANCHAS ATMA - TELEVISORES DISTINTAS MARCAS - SECARROPAS - TUBOS CIRCULADORES - LUSTRASPIRADORAS - ENCERADORAS YELMO ULTRACOMB Y ASPIRADORAS - SECADORES DE PELO -
Y TODO ARTICULO PEQUEÑO PARA EL HOGAR
VENDEMOS COMO ANUNCIAMOS?
PARA QUE UD. SE AHORRE MUCHOS MILES DE $ $ $

Actividad educacional

Copa de leche. — Los directores de las escuelas de las secciones 10, 11 y 12, de Lavalle, deben retirar, con urgencia, los elementos para la copa de leche.

Escuela "Leonidas Aguirre". — El 9 a las 10.45 se agasajará en esa escuela de Villa Hipódromo, a las docentes Enriqueta Podestá de Palau, Elizabeth Moreira de Pérez, María Mira de Galindo y Carmen Rosa Pagnotta, con motivo de haber obtenido sus jubilaciones. Las adhesiones se reciben en el teléfono 290716, en horario escolar.

Remplazos en escuelas primarias

Hoy se ofrecerán remplazos en las siguientes escuelas:

—Nº 8, "José Federico Moreno", a las 10, de enseñanza común, con 12,87 puntos o comienzo de lista.

—Nº 28, "Pío XII", a las 10, de enseñanza común, con 19,655 puntos, turno tarde.

—Nº 32, del barrio San Martín, a las 11, de enseñanza común turno intermedio, con 12,06 puntos.

—Nº 70, "Manuel Belgrano", de Godoy Cruz, a las 9, de enseñanza común, con 16 puntos.

—Nº 93, "Lucio Cicchitti", de Guaymallén, a las 13, de enseñanza común, con 18,75 puntos.

—Nº 104, "Monseñor Verdaguer", de Guaymallén, a las 9, de enseñanza común, dos cargos entre inscriptas y no inscriptas.

—Nº 117, del barrio UNIMEV., Guaymallén, a las 10, dos cargos de jardín de infantes, con el mayor puntaje.

—Nº 135, "República del Uruguay", de Las Heras, a las 9.30, dos cargos de enseñanza común, turno mañana.

—Nº 166, "José Pedro Varela", de Pedregal, Maipú, a las 9, de enseñanza común, turno mañana, con 12,695 puntos.

—Nº 205, "Antonio Zinny", de Luján, a las 10, de enseñanza común, comienzo de lista.

—Nº 232, "Martín M. Güemes", de San Martín, a las 13, de enseñanza común, turno tarde, con 15,54 puntos.

—Nº 258, "Martín Fierro", del barrio San Pedro, San Martín, a las 10, de educación común, con el máximo puntaje.

—Nº 360, "Manuel Ruano", de Tunuyán, a las 13.30, de enseñanza común.

—Nº 28 -H- "Rosenda Quiroga", de Las Catitas, a las 10, de educación doméstica.

Remplazos en enseñanza media

Ofrecerán horas cátedras las siguientes escuelas secundarias:

—Técnico Industrial "Emilio Civit", de Maipú, seis horas de Máquinas y Aparatos, de 5º año, y cuatro horas de Proyecto, Cómputo y Presupuesto, de 6º año, no se indicó la fecha.

—Escuela BT, "María Elena Champeau", de Godoy Cruz, el lunes a las 10, un cargo de Cerámica.

—BT, en Motores Nº 9, "Armada Argentina", de Godoy Cruz, el lunes a las 9, cuatro horas de Física, de 4º año; a las 9.30, seis horas de Motores de Combustión Interna I, de 5º año, y a las 10 tres horas de Inglés, de 2º año.

—Escuela BM, "Herminia Morales de Ramponi", de Villa Nueva, el lunes a las 15, cinco horas de Matemáticas, de 1er. año, y dos de Física, de 5º año.

—ENET. Nº 1, de San José hoy a las 18, seis horas de Matemáticas, de 1er. año, y seis de 2º año, turno mañana.

—Escuela T-6, "Juan Martínez de Rosas", el lunes a las 14, un cargo de preceptor.

Educación Musical. — La inspectora técnica de educación musical se reunirá hoy, a las 16, en el auditorio Galli, con las maestras de la especialidad de Capital, Las Heras, Godoy Cruz, Guaymallén, Lavalle, Maipú y Luján. En la oportunidad el coro de niños de la Escuela Superior de Música, de la Universidad Nacional de Cuyo, ofrecerá un recital didáctico con la dirección del profesor Marcelo Coltro.

También se ha invitado a concurrir al personal directivo, maestros de enseñanza común y de educación musical de los restantes departamentos.

Agasajo a docentes jubiladas. — El personal, alumnos y comisión cooperadora de la escuela "Presidente Quintana agasajará mañana a las docentes Josefa Godino de Marianetti, Ana María Diesch de Widmer, Angélica Dionisia Palma, Hilda Nélida Quiroga de Ruffolo, Dominga Curropla, Nélida Elena Richardi de Vielmmetti, Lila Delfina Bastías de Guevara y Luisa Zaffaroni de Halaby con motivo de sus jubilaciones. El agasajo se hará a las 11 en la escuela "Patricias Mendocinas" y se ha invitado a padres, exalumnos y amigos.

ENET. Nº 1 "Ing. Pablo Nogues". — Hasta el 22 de este mes se rebrán las solicitudes para exámenes entre el 25 de noviembre y el 7 de diciembre. Los alumnos que no sean aprobados en ese turno, deberán presentar una nueva solicitud para el turno de febrero.

Jardín de Infantes de la Escuela Normal "Tomás Godoy Cruz". — Hoy de 9.30 a 11.30 se ofrecerá en este establecimiento, una suplencia en el turno tarde.

Pago de haberes a suplentes nacionales

Supervisión Seccional de Escuelas Nacionales comunicó que han sido transferidos los fondos correspondientes a los haberes del personal suplente a término fijo, por el mes de agosto.

Universidades

Nacional de Cuyo

Facultad de Ingeniería. - Esta facultad ha llamado a concurso para la provisión interina del cargo de profesor titular, dedicación simple, de la cátedra computación. Las inscripciones se recibirán en la mesa de entradas de la facultad, del 4 al 11.

Facultad de Ciencias Políticas y Sociales. - Los alumnos extranjeros inscriptos en esta facultad deben concurrir al Departamento de Estudio, hoy de 16 a 20, a fin de cumplimentar el requisito establecido en la resolución Nº 1077/76, del Ministerio de Cultura y Educación de la Nación.

Extensión Universitaria. - Mañana a las 16, en el Colegio Universitario Central, continuará el curso de actualización y perfeccionamiento sobre "Adolescencia", que ha organizado el Departamento de Extensión Universitaria. La profesora María Graciela González de Díaz Araujo hablará sobre "El adolescente y el teatro".

Mercado de Valores

El Mercado de Valores de Mendoza operó por un monto de $ 131.611.143.60 con los siguientes cierres:

V.N.A. 2ª serie $ 1.868.80; V.N.A. 3ª serie $ 593.00; V.N.A. 4ª serie $ 387.70 y V.N.A. 4ª 2ª serie $ 267.30.

El Fondo Cuyano de Inversiones cotizo la cuota parte en 38.3780. La anterior fue de 38.7960.

Las escuelas del Gran Mendoza podrán retirar las planillas hoy a partir de las 10.

Educación preprimaria. — Para hoy a las 18 se ha citado al personal de los jardines de infantes de Capital, Godoy Cruz, Las Heras y Guaymallén. La reunión se hará en el jardín de infantes "Merceditas de San Martín".

Suplencia de directora maestra. — La inspectora técnica ofrecerá el lunes a las 13, en Inspección General, la suplencia de directora maestra de la escuela Nº 338 "José María Gutiérrez", de La Bajada, a los maestros titulares de Lavalle. Esta escuela tiene una bonificación del 80 %.

Junta de calificación. — Supervisión de Escuelas Nacionales comunicó que hoy a las 11, en la sede de la Junta de Calificación, el supervisor seccional pondrá en posesión del cargo a los nuevos miembros en representación del Consejo Nacional de Educación, señora Carmen Morales de Vacca y señorita Nelly G. Martínez, y como suplente a la señora Juliana González de Pérez y señorita Raquel Rosales.

Educación privada. — La inspección técnica escolar, sección privada 1, citó a reunión al personal directivo de los institutos y jardines de infantes de su jurisdicción de Capital, Godoy Cruz y Las Heras, para el lunes a las 9 en el colegio "San Luis Gonzaga".

Escuela "Juan Francisco Cobo". — Esta escuela ha invitado a la misa y posterior descubrimiento de una placa recordatoria, en homenaje a su ex-director señor Ricardo Santiago Villegas, que se realizará mañana a las 9 en el local escolar.

Maestros de la Escuela Normal se reunirán

La primera promoción de maestros del plan de cinco años de estudios, de la Escuela Normal Mixta Tomás Godoy Cruz, festejará el 30º aniversario de su egreso.

Además de obsequiar al establecimiento con un presente recordatorio, el segundo sábado de noviembre, a las 11, se oficiará una misa en la parroquia de Nuestra Señora de los Dolores. Ese mismo día, en la noche, se servirá una comida de camaradería.

Las adhesiones se reciben en los teléfonos: 221598, 255573, 256231, 215336, 251343 y 242045.

Rembolsos por remodelación del alumbrado

Los propietarios de los inmuebles de Avenida Boulogne Sur Mer, en toda su extensión, deben cancelar el costo de la remodelación del alumbrado público. A tales efectos, los vecinos deben concurrir a la Sección Registros y Recaudaciones ubicado en la planta baja inferior del edificio de la Municipalidad de la Capital, con el único boleto de pago de los servicios municipales. El plazo fijado para tal fin vence hoy.

El Comercio, la Industria y el Viajante de Industria y Comercio..!

EL VIAJANTE, es tanto para la INDUSTRIA como para el COMERCIO un factor preponderante, indispensable e insustituible; con su personalidad, capacidad, habilidad y tenacidad —atributos de los que está naturalmente provisto, y son imprescindibles para ejercer correctamente esta sutil e ingeniosa profesión— es el iniciador, por las rutas de la PATRIA, de casi toda la acción económica con que se mueven las estructuras básicas que incentivan la producción y comercialización agropecuaria e industrial, para lograr nuestras aspiraciones de que se considere UN PAIS DESARROLLADO A NUESTRA NACION..!

1º de OCTUBRE
DIA DEL VIAJANTE

PROGRAMA DE ACTOS a desarrollarse en celebración de tan grata fecha

HOY - VIERNES 1º DE OCTUBRE:
12.00 hs. Misa en la Iglesia San Francisco, sita en Avda. España y Necochea.
12.30 hs. Ofrenda floral al GENERAL DON JOSE DE SAN MARTIN en la Plaza que lleva su nombre.
19.00 hs. INAUGURACION DE CONSULTORIOS MEDICOS Y ODONTOLOGICOS EN LA SEDE.

SABADO 2 DE OCTUBRE:
10.00 hs. Visita al ASILO DE ANCIANOS, sito en Boulogne Sur Mer y Sobremonte, para obsequiar alimentos, cigarrillos, etc.
Visita al ASILO DE NIÑOS "MONSEÑOR ORZALI, para obsequiar juguetes, golosinas, etc.
14.00 hs. Asado de camaradería en la Sede. Gentileza de Transportes TORNADO.
17.00 hs. Campeonato de truco.

SABADO 9 DE OCTUBRE:
21.00 hs. Cena agasajo a la señora esposa del Viajante, en la "Bodega del 900", como todos los años se sortearán hermosos obsequios entre las damas presentes. Elección de la "Reina del Viajante".

SE RUEGA ADQUIRIR LAS TARJETAS
INVITACION EN NUESTRA SEDE

ASOCIACION VIAJANTES DE MENDOZA
ALMIRANTE BROWN 256 - TEL. 243129 - MENDOZA

Nuestro sincero reconocimiento a Comerciantes, Industriales, Profesionales, Personal y fundamentalmente a nuestros asociados por la valiosa colaboración prestada para esta celebración...

A TODOS MUCHAS GRACIAS..!

1|10 F|34279 1|10

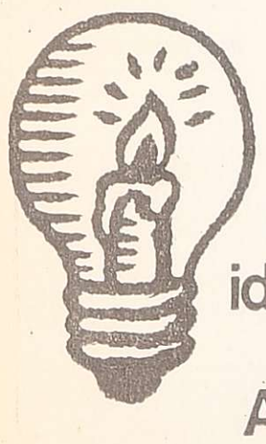

La mejor idea de hoy: vender Alfombras Atlántida.

Porque una Alfombra Atlántida es mejor hasta en su precio.

Y porque en su gran variedad: 9 texturas diferentes y 57 colores, está la que usted le conviene vender.

Decídase.
El tiempo le dará la razón.

Converse con nosotros y mañana venderá Atlántida en su negocio.

INDIAN CARPET ANDINA
Videla Castillo 2675 - Mendoza - Tel. 30288

Ventas en Distribución únicamente.
Solicite muestrarios y lista de precios.

Para mamá, el sol.

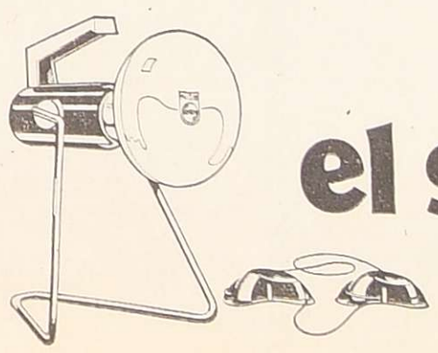

Todo el sol, todos los días del año.
Para mamá, el más lindo
bronceado en la piel
de todo su cuerpo.

Ultrasol Philips.
Mejor para mamá.
PHILIPS

VISOS FUNEBRES

SEPELIOS

✝

LUCAS DEL CARMEN
VILLEGAS (Carmelo)
Q. E. P. D.
Falleció el 30-IX-76

esposa: Cornelia Chavez; hijos: Martín, Raúl y Nil- Villegas; sus hijos políti- Delba Lidia Santini, Nor- Romero y N i l d a Pérez, nancos, hermanos políticos, nos, primos, nietos y de- familiares participan con r su fallecimiento e in- al sepelio de sus restos las 10 hs., en el cemen- de Buen Orden. Casa de : Pirovano 680, San Mar- Servicio Cochería Millo, Martín. 1|10|F|32937|1|10

CAS DEL CARMEN VILLE- AS (Carmelo). - Q. E. P. - Falleció el 30-IX-76. - ermanos: Este b a n Oreste s y Sra., María Luisa Vi- su hermana: Blanca Rosa ; sus sobrinos: Carlos Al- Villegas y Sra., Nélida Ma- Villegas, Miguel Luis Co- s y Sra., Elba Rosa de nas y Gregorio Ramos y participan con pesar su miento e invitan al sepelio restos. 1|10|F|32938|1|10

CAS DEL CARMEN VILLE- AS (Carmelo). - Q. E. P. - Falleció el 30-IX-76. - misión Directiva y Asocia- Centro Tradicionalista del Como los Robles", partici- fallecimiento de su socio or y ex vicepresidente Don o e invitan al sepelio de stos. 1|10|F|32938|1|10

CAS DEL CARMEN VILLE- AS (Carmelo). - Q. E. P. - Falleció el 30-IX-76. - Modesti, Justo Carrión, Ti- Bringas, Santos Galletti, Rodríguez, Florencio Pe- Jorge Nazaretto, Luis Ca- de, Walter Casagrande, Hu- raldo, Juan Alvarado y sus ivas familias participan el miento de su querido ve- amigo e invitan al sepelio restos. 1|10|F|32938|1|10

CAS DEL CARMEN VILLE- S (Carmelo). - Q. E. P. - Falleció el 30-IX-76. - Esposito, Armando Espósi- esto M i r o n, Hermelinda , Simón Ortega, Ester Ai- o, Rafael Lara, Víctor Ca- Rosa Verges de Lamas, Jo- Lamas, Claudio Mala- Víctor N a v a r r o, Jacinto Carlos Carreras, participan ar el fallecimiento de su amigo y vecino e invitan lo de sus restos 1|10|F|32938|1|10

CAS DEL CARMEN VILLE- S (Carmelo). - Q. E. P. - Falleció el 30-IX-76. - igos: M a r i o Marcovich, aver y flia. y Antonio Ju- flia. participan con pesar cimiento e invitan al se- sus restos. 1|10|F|32938|1|10

CAS DEL CARMEN VILLE- S (Carmelo). - Q. E. P. - Falleció el 30-IX-76. - n y Socios del Centro Tra- ista Tristán Barraza par- con dolor el fallecimiento x socio e invitan a acom- us restos. 1|10|F|32938|1|10

CAS DEL CARMEN VILLE- (Carmelo). - Q. E. P. - Falleció el 30-IX-76. - P. de Casagrande, José R. Domingo F. y flia., Eduar- y flia., Luis G. y flia., Vi- E. Segresta y Sra. partici- fallecimiento de su buen y amigo e invitan al se- le sus restos. 1|10|F|32938|1|10

CAS DEL CARMEN VILLE- S (Carmelo). - Q. E. P. - Falleció el 30-IX-76. - n Vera y flia. y personal rradero El Logroñés parti- con profundo dolor el fa- ento del padre de su cola- y compañero de trabajo illegas e invitan al sepelio restos. 1|10|F|32938|1|10

CAS DEL CARMEN VILLE- (Carmelo). - Q. E. P. - Falleció el 30-IX-76. - Juaire, Domingo Guerrero, Pereyra, Gerardo Olmedo, nuel Bautista, Juan Mar- Rosendo Olmedo, Luis Sa- onio Elías, Juan Bautista, m i n a R. de Galleguillo, Spoggi y flias. participan cimiento e invitan al se- sus restos. 1|10|F|32938|1|10

CAS DEL CARMEN VILLE- (Carmelo). - Q. E. P. - Falleció el 30-IX-76. - Vda. de Pérez y flia., Pérez y flia., Oscar Pérez Horacio Pérez y flia., An- Pérez y flia., Esteban López Luis Carmelo Cilia y fa- participan con pesar su miento e invitan al sepelio restos. 1|10|F|32938|1|10

✝

OS G. S. BARBIERI
Q. E. P. D.
lleció el 30-IX-1976
C.A.S.R. y B.P.

sconsolados hermanos: sé Carlos, Carmen, Ele- nanos políticos: Rober- ndi, I r m a Venedetti, ello; sobrinos: J u a n María del Carmen Or- uth y Gladys Barbieri, rlos Di Marco, Juan Barbieri; tíos, primos, y demás deudos, par- u fallecimiento e in- sepelio hoy a las 16, o Godoy Cruz. Casa : Beltrán 430, Godoy vicio: Casa Flores. 1|10|C|222|1|10

G. S. BARBIERI. - D. - Falleció el 30- - C.A.S.R. y B.P. - ro, Carlos Alberto Se- Robino, Héctor Ramón ra hija política, Mar- uardia, y sus respecti- participan con pro- su fallecimiento e in- lio de sus restos. 1|10|C|222|1|10

G. S. BARBIERI. - D. - Falleció el 30- - C.A.S.R. y B.P. - Atilio, Dorita y Nelli- mma Lacosta, Héctor el Cerván, José Gari- Sicre y familias, par- esar su fallecimiento pelio de sus restos. 1|10|C|222|1|10

✝

RISTO CASTRO
E. P. D.
el 30-IX-1976
R. y B. P.

a: María Luisa Castro; hijos: Jo- da, María del io Félix y José hijos políticos: ivero, Salvador laría Ortubia y zález; hermanos: y Narciso; her- os, tíos, primos, tos, bisnietos y s, participan su e invitan al e efectuará hoy el cementerio de mortuoria: Ciudad. Servicio: n Miguel. 1|10|C|224|1|10

RISTO CASTRO. - falleció el 30-IX-76. do dolor participan o sus nietos: Ma- er, José, Roberto, Karina, Martita, Luis; sus nietos vio, Carlos y Gra- tos: María Laura cia, e invitan al restos. 1|10|C|212|1|10

✝

JOSE EVARISTO CASTRO. - Q.E.P.D. Falleció el 30-IX-76. - Su hermana política: Clemencia Riveros de Castro, sus sobrinos: Remo Martín, Priel Roberto (ausente), Rolando Hugo; Osvaldo Rubelio (aurente); Renzo Hermán e Irma María; sus sobrinas políticas: Herminia Soto y Catalina Díaz y demás familiares participan su fallecimiento con profundo pesar e invitan al sepelio de sus restos. 1º|10|C|177|1|10

JOSE EVARISTO CASTRO. - Q.E.P.D. - Falleció el 30-IX-1976. - Encargado y personal de Talleres Generales Explotación (O.S.N.): Tomás M. Videla, Julio Albertini, Ramón Berri, Rafael Salina, Rufino Carrión, Julio Tula, Orlando Migliore, Luis Salinas, Carlos Calero, José Correnti, Manuel Ibarra, Donato Orlando, Aníbal Salguero, Juan Julián, Mario López, Ricardo Spinelli, Miguel Ortiz, Roque Fredes, Eduardo Oros participan el fallecimiento del señor padre de su compañero de trabajo José Luis Castro. 1|10|C|973|1|10

JOSE EVARISTO CASTRO. - Q.E.P.D. - Falleció el 30-IX-76. - Alejandro Gentile y Flia., participan con profundo dolor el fallecimiento del abuelo de su futuro hijo político e invitan al sepelio de sus restos. 1|10|C|136|1|10

JOSE EVARISTO CASTRO. - Q.E.P.D. - Falleció el 30-IX-76. - Guillermo Nicolás Behnche y Flia., participan con profundo pesar el fallecimiento del padre de sus amigos Rosario y Salvador Carnevale. 1|10|C|157|1|10

JOSE EVARISTO CASTRO. - Q.E.P.D. - Falleció el 30-IX-1976. - Jacinto Oro y Víctor E. Reynoso participan el fallecimiento del padre del compañero de trabajo José Luis Castro. 1|10|C|987|1|10

JOSE EVARISTO CASTRO. - Q.E.P.D. - Falleció el 30-IX-76. - Sus vecinos y amigos: C. viuda de Segura, familias: Arancibia, Salido, Marinelli, Siracino, Senar, Portales, Romero, Ojeda, Caval, Aznar, Riveros, Pérez Damianich, Gómez, Recchia y Quiñones, participan con pesar su fallecimiento e invitan al sepelio de sus restos. 1|10|C|215|1|10

JOSE EVARISTO CASTRO. - Q.E.P.D. - Falleció el 30-IX-76. - Familias de: Angélica, Larcher, Gallardo, Ruiz, Vélez, Robledo, Torres, Miramón, Chirino, Cid, Napolitano, Ruffolo, Manrique, Marozzi y Marziali, participan con profundo pesar el fallecimiento del padre de su vecina y amiga Rosario de Carnevale e invitan al sepelio de sus restos. 1|10|C|204|1|10

JOSE EVARISTO CASTRO. - Q.E.P.D. - Falleció el 30-IX-76. - Los vecinos de calles Pringles y Lavalle participan el fallecimiento del padre del Sr. José Castro. 1|10|C|186|1|10

JOSE EVARISTO CASTRO. - Q.E.P.D. - Falleció el 30-IX-76. - La Asociación Mutual del personal activo y jubilado de O. S.N. participa el fallecimiento del padre del socio de la entidad. 1|10|C|184|1|10

JOSE EVARISTO CASTRO. - Q.E.P.D. Falleció el 30-IX-76. - C.A.S.R. y B.P. - Gerardo Guzzo y Flia., participan su fallecimiento e invitan al sepelio de sus restos. 1|10|C|224|1|10

✝

JOSE REGINALDO MOYANO
Q. E. P. D.
Falleció el 30-IX-1976
C.A.S.R. y B.P.

Sus hijos: Beatriz, José Luis y Carlos; su padre, Saturnino Moyano; hijo político, Gustavo Marcos; sus hermanos: Gabriela, Sixto, Carlos, María, Pedro, Froilán, Imelda, Manuel, Juan, Jesús y Teresa; hermanos políticos, primos, sobrinos y demás deudos, participan su fallecimiento e invitan al sepelio que se efectuará hoy a las 11 hs., cementerio de Godoy Cruz, Casa mortuoria: Cipolletti 666, Dorrego, Guaymallén. Servicio: Cochería San Miguel. 1|10|C|224|1|10

JOSE REGINALDO MOYANO. - Q.E.P.D. - Falleció el 30-IX-76. C.A.S.R. y B.P. - Sus hermanos políticos: Santiago Abraham y Joaquín Tullán y Flias., participan su fallecimiento e invitan al sepelio de sus restos. 1|10|C|224|1|10

✝

JUAN CARLOS VIZCAYA
Q.E.P.D.
Falleció el 30-IX-76.

Su esposa: Antonina Barbera, hijos: Juan Roberto, Marta Silvia y Elena Florencia; hijos políticos: Ana María Arancibia y Luis García Cerrato; su madre: Florencia de Vizcaya; nietitos: Robertito, Gustavito, Verónica y Fernanda; hermanos, hermanos políticos y demás familiares participan su fallecimiento e invitan al sepelio de sus restos que se efectuará hoy a las 17 horas en el cementerio de Godoy Cruz, Casa de duelo, Rivadavia 1644, Godoy Cruz. Servicio: Cochería Valverde, San Martín 2701, Mendoza. 1º|10|C|209|1º|10

JUAN CARLOS VIZCAYA. - Q.E.P.D. Falleció el 30-IX-76. Su desconsolada madre: Florencia Guevara Vda. de Vizcaya, sus hermanos: Armando, I r m a, Blanca, José Demetrio, Fanny, Mary y Lita participan con profundo pesar su fallecimiento e invitan al sepelio de sus restos. 1º|10|C|153|1º|10

JUAN CARLOS VIZCAYA. - Q.E.P.D. Falleció el 30-IX-76. Su hermana, Lila Fanny Vizcaya de Neirotti, su hermano político: Emilio Neirotti; sus sobrinos, Ricardo Dante y Carlos Emilio participan con pesar su fallecimiento e invitan al sepelio de sus restos. 1º|10|C|153|1º|10

JUAN CARLOS VIZCAYA. - Q.E.P.D. Falleció el 30-IX-76. Su hermana Blanca V. de Fryda, su hermano político, José Carlos Fryda; sus sobrinos, José Carlitos y Beatriz Estela, participan con pesar su fallecimiento e invitan al sepelio de sus restos. 1º|10|C|153|1º|10

JUAN CARLOS VIZCAYA. - Q.E.P.D. Falleció el 30-IX-76. Su hermana: Mercedes Mary Vizcaya de Domesi; su hermano político, Marcelo Domesi; sus sobrinitos: Marcelito, Ana y Marlene participan con pesar su fallecimiento e invitan al sepelio de sus restos. 1º|10|C|153|1º|10

JUAN CARLOS VIZCAYA. - Q.E.P.D. Falleció el 30-IX-76. Su hermana, Irma Vizcaya de Neirotti, su hermana política, Enea Leo Neirotti, sus sobrinos, José Alberto, Marylin, Enry y Ana participan con profundo dolor su fallecimiento. 1º|10|C|153|1º|10

JUAN CARLOS VIZCAYA. - Q.E.P.D. Falleció el 30-IX-76. Su tío Rafael Vizcaya, tíos, primos, Carlos Wáshington Vizcaya, Elvira Mirta Vizcaya, Pura Navarrete de Vizcaya, Ana Martínez Vda. de Vizcaya y sobrinos, participan con profundo pesar su fallecimiento e invitan al sepelio de sus restos. 1º|10|C|139|1º|10

JUAN CARLOS VIZCAYA. - Q.E.P.D. - Falleció el 30-IX-1976. Sus tíos: Oscar Agustín Vizcaya, Dora Esther Martínez; primos: Nelly Vizcaya de Díaz Contini, Alicia Vizcaya de Pizarro, Miguel Díaz Contini, Oswaldo Pizarro; sobrinos políticos, participan con dolor su fallecimiento e invitan al sepelio de sus restos. 1|10|C|223|1|10

JUAN CARLOS VIZCAYA. - Q.E.P.D. Falleció el 30-IX-76. Su querido primo, Antonio, Julián Garrido, participa con pesar su fallecimiento e invita al sepelio de sus restos. 1º|10|C|153|1º|10

JUAN CARLOS VIZCAYA. - Q.E.P.D. Falleció el 30-IX-76. Sus vecinos: Ernesto Doña y familia, María de París y flia., Juan Carlos Zocco y flia., Antonio Di Pierro y flia., Omar Barrera y flia., Ricardo, Eduardo y Jorge Leva y flias., Pascual Arjona y flia., Emilio Ogón y flia., Gregorio Redondo y flia., Humberto González y flia., Manuel Cachi y señora, Héctor Villarreal y flia., Francisco D'Amico y flia., participan con profundo pesar el fallecimiento de su dilecto vecino e invitan al sepelio de sus restos. 1º|10|C|150|1º|10

JUAN CARLOS VIZCAYA. - Q.E.P.D. Falleció el 30-IX-76. Gerardo Villegas y s e ñ o r a, Narciso Villegas y flia., Juan Laguna y flia., participan con pesar el fallecimiento de su vecino e invitan al sepelio de sus restos. 1º|10|C|167|1º|10

JUAN CARLOS VIZCAYA. - Q.E.P.D. Falleció el 30-IX-76. Francisco D'Amico, Daniel Flores Pena y flias., participan con profundo pesar el fallecimiento del dilecto amigo y vecino e invitan al sepelio de sus restos. 1º|10|F|29549|1º|10

JUAN CARLOS VIZCAYA. - Q.E.P.D. Falleció el 30-IX-76. Angel E. Vanelli y señora participan con dolor su fallecimiento e invitan al sepelio de sus restos. 1º|10|C|189|1º|10

JUAN CARLOS VIZCAYA. - Q.E.P.D. Falleció el 30-IX-76. Manuel A. Contreras, Mabel M. S. de Contreras y familia, participan su fallecimiento e invitan al velatorio y sepelio de sus restos. 1º|10|C|206|1º|10

JUAN CARLOS VIZCAYA. - Q.E.P.D. Falleció el 30-IX-76. Guillermo Nicolás Behnche y Flia., participan con profundo pesar el fallecimiento del padre de sus amigos Rosario y Salvador Carnevale. 1|10|C|157|1|10

JOSE EVARISTO CASTRO. - Q.E.P.D. - Falleció el 30-IX-1976. - Jacinto Oro y Víctor E. Reynoso participan el fallecimiento del padre del compañero de trabajo José Luis Castro. 1|10|C|987|1|10

JOSE EVARISTO CASTRO. - Q.E.P.D. - Falleció el 30-IX-76. Sus vecinos y amigos: C. viuda de Segura, familias: Arancibia, Salido, Marinelli, Siracino, Senar, Portales, Romero, Ojeda, Caval, Aznar, Riveros, Pérez Damianich, Gómez, Recchia y Quiñones, participan con pesar su fallecimiento e invitan al sepelio de sus restos. 1|10|C|215|1|10

JOSE EVARISTO CASTRO. - Q.E.P.D. - Falleció el 30-IX-76. Familias de: Angélica, Larcher, Gallardo, Ruiz, Vélez, Robledo, Torres, Miramón, Chirino, Cid, Napolitano, Ruffolo, Manrique, Marozzi y Marziali, participan con profundo pesar el fallecimiento del padre de su vecina y amiga Rosario de Carnevale e invitan al sepelio de sus restos. 1|10|C|204|1|10

JOSE EVARISTO CASTRO. - Q.E.P.D. - Falleció el 30-IX-76. Los vecinos de calles Pringles y Lavalle participan el fallecimiento del padre del Sr. José Castro. 1|10|C|186|1|10

JOSE EVARISTO CASTRO. - Q.E.P.D. - Falleció el 30-IX-76. La Asociación Mutual del personal activo y jubilado de O. S.N. participa el fallecimiento del padre del socio de la entidad. 1|10|C|184|1|10

JOSE EVARISTO CASTRO. - Q.E.P.D. Falleció el 30-IX-76. - C.A.S.R. y B.P. - Gerardo Guzzo y Flia., participan su fallecimiento e invitan al sepelio de sus restos. 1|10|C|224|1|10

JUAN CARLOS VIZCAYA. - Q.E.P.D. Falleció el 30-IX-76. Sus vecinos: Ernesto Doña y familia, María de París y flia., Juan Carlos Zocco y flia., Antonio Di Pierro y flia., Omar Barrera y flia., Ricardo, Eduardo y Jorge Leva y flias., Pascual Arjona y flia., Emilio Ogón y flia., Gregorio Redondo y flia., Humberto González y flia., Manuel Cachi y señora, Héctor Villarreal y flia., Francisco D'Amico y flia., participan con profundo pesar el fallecimiento de su dilecto vecino e invitan al sepelio de sus restos. 1º|10|C|150|1º|10

JUAN CARLOS VIZCAYA. - Q.E.P.D. Falleció el 30-IX-76. Gerardo Villegas y s e ñ o r a, Narciso Villegas y flia., Juan Laguna y flia., participan con pesar el fallecimiento de su vecino e invitan al sepelio de sus restos. 1º|10|C|167|1º|10

JUAN CARLOS VIZCAYA. - Q.E.P.D. Falleció el 30-IX-76. Francisco D'Amico, Daniel Flores Pena y flias., participan con profundo pesar el fallecimiento del dilecto amigo y vecino e invitan al sepelio de sus restos. 1º|10|F|29549|1º|10

JUAN CARLOS VIZCAYA. - Q.E.P.D. Falleció el 30-IX-76. Angel E. Vanelli y señora participan con dolor su fallecimiento e invitan al sepelio de sus restos. 1º|10|C|189|1º|10

JUAN CARLOS VIZCAYA. - Q.E.P.D. Falleció el 30-IX-76. Manuel A. Contreras, Mabel M. S. de Contreras y familia, participan su fallecimiento e invitan al velatorio y sepelio de sus restos. 1º|10|C|206|1º|10

JUAN CARLOS VIZCAYA. - Q.E.P.D. Falleció el 30-IX-76. Alicia G. de Sambrano; Stella M. de Leal, Catalina A. de Orlandini, Idara R. de Torres, Andina M. de Gras, María Elena M. de Blanco, Argentina Rodríguez Flores, María Esther B. de Straffile, Dra O. de Salvó, Angélica S. de Quiroga y Elsa Sambrano participan con profundo pesar su fallecimiento e invitan a acompañar sus restos. 1º|10|C|191|1º|10

JUAN CARLOS VIZCAYA. - Q.E.P.D. Falleció el 30-IX-76. Sus compañeros de torre de control Aeropuerto Mendoza, González, Farfán, Jadur, Verdi, Palero, Barrionuevo, Espejo, Tello, Pellietti, participan con profundo dolor su fallecimiento e invitan al sepelio de sus restos. 1º|10|C|208|1º|10

JUAN CARLOS VIZCAYA. - Q.E.P.D. - Falleció el 30-IX-1976. - Ramón Arancibia y familia, Roberto Arancibia y familia, Antonio Alonso y familia, participan con pesar su fallecimietno e invitan al sepelio de sus restos. 1|10|C|990|1|10

JUAN CARLOS VIZCAYA. - Q.E.P.D. - Falleció el 30-IX-30-IX-1976. - María de París, Ofelia de Rodríguez, Carmen y Eduardo Trubiani y sus repectivas familias, participan con profundo pesar el fallecimiento de su dilecto amigo Carlos e invitan al sepelio de sus restos. 1|10|C|999|1|10

JUAN CARLOS VIZCAYA. - Q.E.P.D. - Falleció el 30-IX-1976. - Miguel Escobar, Carlos Touias, Agustín Mateo, Marcelino González, Carlos Benegas, Mary de Framarini, José Chentorbi, Juan Carlos Frery, Lucas Fouger, Pedro Suárez, Luis Devita, Manuel Antolín, M a g d a l e n a de Saleg, Martín Neglia, José Pascolo y familias, participan con profundo dolor el fallecimiento del padre y padre político de sus amigos Roberto y Ana María y que sus restos fueron inhumados. 1|10|F|34803|1|10

JUAN CARLOS VIZCAYA. - Q.E.P.D. - Falleció el 30-IX-1976. - Antonio Micali y familia participan con profundo dolor su fallecimiento. 1|10|C|053|1|10

JUAN CARLOS VIZCAYA. - Q.E.P.D. - Falleció el 30-IX-1976. - Coralia V. Vda. de Róvere, Rosa R. de García, Manuel García, Luis Róvere, Cristina L. de Róvere y sus respectivas familias, participan con profundo dolor su fallecimiento. 1|10|C|054|1|10

JUAN CARLOS VIZCAYA. - Q.E.P.D. - Falleció el 30-IX-1976. - Agrícola y Forestar La Dehesa S.R.L. participa con profundo dolor el fallecimiento del padre político de su socio Luis García. 1|10|C|055|1|10

JUAN CARLOS VIZCAYA. - Q.E.P.D. Falleció el 30-IX-76. Personal M e t e o r o l o g í a Aeropuerto Mendoza, participa con profundo dolor el fallecimiento de su compañero de trabajo e invita a acompañar sus restos. 19|10|C|083|19|10

JUAN CARLOS VIZCAYA. - Q.E.P.D. Falleció el 30-IX-76. Sus compañeros y amigos de Plan de V u e l o del Aeropuerto Mendoza participan con profundo pesar su fallecimiento e invitan al sepelio de sus restos. 19|10|C|094|19|10

JUAN CARLOS VIZCAYA. - Q.E.P.D. Falleció el 30-IX-76. Rosario Míguez y flia., Carlos Sánchez y flia., Héctor Arra y flia. participan su fallecimiento e invitan al sepelio de sus restos. 19|10|C|72|19|10

JUAN CARLOS VIZCAYA. - Q.E.P.D. Falleció el 30-IX-76. Los compañeros de su hijo Juan Roberto participan con pesar su fallecimiento e invitan al sepelio de sus restos. 19|10|C|078|19|10

JUAN CARLOS VIZCAYA. - Q.E.P.D. Falleció el 30-IX-76. José M. González Sández, señora, e hijos participan con profundo dolor el fallecimiento de su amigo y compañero de trabajo e invitan al sepelio de sus restos. 19|10|C|077|19|10

JUAN CARLOS VIZCAYA. - Q.E.P.D. Falleció el 30-IX-76. El personal de la radio estación L.V.H. del Aeropuerto Mendoza, participa con profundo pesar el fallecimiento de su amigo y compañero de trabajo e invita al sepelio de sus restos. 19|10|C|141|19|10

JUAN CARLOS VIZCAYA. - Q.E.P.D. Falleció el 30-IX-76. El personal del Centro de Control de Area del Aeropuerto Mendoza, participa con profundo pesar, el fallecimiento de su compañero y dilecto amigo e invita al sepelio de sus restos. 19|10|C|141|19|10

JUAN CARLOS VIZCAYA. - Q.E.P.D. Falleció el 30-IX-76. Carlos Rivarola y flia., Enrique Azcona y señora, Delysa, Domesi de Bertolino y hermanos, participan con pesar su fallecimiento e invitan al sepelio de sus restos. 19|10|C|135|19|10

JUAN CARLOS VIZCAYA. - Q.E.P.D. - Falleció el 30-IX-1976. Isabel Arias de Alcuaz e hija, Lola Díaz de Arnó e hijos y Sara Baracat de Ascar e hijos, participan con hondo pesar el fallecimiento de su gran amigo e invitan al sepelio de sus restos. 1|10|C|220|1|10

JUAN CARLOS VIZCAYA. - Q.E.P.D. - Falleció el 30-IX-1976. Directivos y personal de Antonio Guerra S. A., participan el fallecimiento del padre del señor Roberto Vizcaya. 1|10|C|221|1|10

JUAN CARLOS VIZCAYA. - Q.E.P.D. - Falleció el 30-IX-1976. La Asociación Argentina de Telegrafistas, Radiotelegrafistas y Afines (A. A. T. R. A.), Seccional Mendoza, participa con profundo pesar el fallecimiento de su compañero socio Fundador y ex miembro Directivo, e invita a compañeros afiliados al sepelio de sus restos. 1|10|C|225|1|10

JUAN CARLOS VIZCAYA. - Q.E.P.D. - Falleció el 30-IX-1976. Montironi Hnos. S. R. L., participa su fallecimiento e invita al sepelio de sus restos. 1|10|F|32943|1|10

JUAN CARLOS VIZCAYA. - Q.E.P.D. - Falleció el 30-IX-1976. El Personal de las Estaciones Meteorológicas de San Martín, San Carlos, Uspallata y La Paz, participan su fallecimiento e invitan al sepelio de sus restos. 1|10|F|32942|1|10

MARIA TORNELLO Vda. DE MONTALTO. - Q. E. P. D. - Falleció el 30-IX-76. - Sus hijos: José Salvador, Vicente Humberto, Manuela Luisa Montalto; hijos políticos: Santa Caliri, Gladys Lidia Turbillo, Juan Carlos Vega; nietos: José Daniel, Marcelo Edgardo Montalto; Martín Carlos; José Mario Fabián Vega; hermano: Gaetano Tornello; hermana política: Rosa de Tornello, y demás familiares, participan su fallecimiento e invitan al sepelio de sus restos a efectuarse hoy a las 17 horas en el cementerio de la Capital, Casa de duelo: Comodoro Rivadavia 985, ciudad. Servicio: Cochería Valverde - San Martín 2701, Ciudad. 1|10|C|209|1|10

MARIA TORNELLO Vda. DE MONTALTO. - Q. E. P. D. - Falleció el 30-IX-76. - Sus hermanas: María, Rosa y Elvira; hermanos políticos: Miguel Mantello, Domingo Mantello y Salvador Piro; sobrinos: Delia, José y Juan Antonio; Osvaldo Ignacio y Juan Hugo; Francisco Humberto, Juan Carlos y Norma Concepción y sus respectivas familias, participan su fallecimiento. 1|10|C|207|1|10

MARIA TORNELLO Vda. DE MONTALTO. - Q. E. P. D. - Falleció el 30-IX-76. - Sus tíos: Barbarita T. de Rala; sus primos: Luis, Juan y María Rala de Sonego, Lidia R. de Rala, Dora F. de Rala y Clemente Sonego; sus sobrinos: Rubén, Hugo, Graciela R. de Landa, Eduardo Sonego, María C. Minotto, Susana Braco y Hugo Landa, participan con profundo dolor su fallecimiento e invitan al sepelio de sus restos. 1|10|C|205|1|10

MARIA TORNELLO Vda. DE MONTALTO. - Q. E. P. D. - Falleció el 30-IX-76. - Sus sobrinos: Vicente Tornello, Francisco Tornello, Carmen Tornello de Gazzé, Josefina de Frasson y sus sobrinos políticos: Mauricio, Carmela, Rosa y Roberto, participan con profundo dolor su fallecimiento, e invitan al sepelio de sus restos. 1|10|C|198|1|10

MARIA TORNELLO Vda. DE MONTALTO. - Q. E. P. D. - Falleció el 30-IX-76. - Juan Caliri y Sra., Antonio Caliri y flia., Justo Enrique Vidal y flia., Juan Carlos Caliri y flia., participan el fallecimiento de la madre de su sobrino político y primo José Montalto. 1|10|C|214|1|01

MARIA TORNELLO Vda. DE MONTALTO. - Q. E. P. D. - Falleció el 30-IX-76. - Su primo Miguel José Montalto y flia., participan con profundo dolor su fallecimiento e invitan al sepelio. 1|10|C|229|1|10

MARIA TORNELLO Vda. DE MONTALTO. - Q. E. P. D. - Falleció el 30-IX-76. - Luis César Vanini y flia., participa su fallecimiento con pesar e invitan al sepelio de sus restos. 1|10|C|216|1|10

MARIA TORNELLO Vda. DE MONTALTO. - Q. E. P. D. - Falleció el 30-IX-76. - Sus vecinos: Emilio Welsch y Sra., Gabriel Moreno y Sra., Cleo de Verdejo y flia., Hugo Sabre y flia., Héctor Marino y flia., Pringles de Villega y flia., Angélica Villega de Sibiasi y esposo, flia. Albarracín Sarmiento y Antonio Alvarado y flia., invitan al sepelio de sus restos. 1|10|C|201|1|10

MARIA TORNELLO Vda. DE MONTALTO. - Q. E. P. D. - Falleció el 30-IX-76. - Los compañeros de la Oficina de Proyectos de la D.O.S.S. de su hijo José, participan con profundo pesar de su fallecimiento e invitan al sepelio de sus restos. 1|10|C|202|1|10

MARIA TORNELLO Vda. DE MONTALTO. - Q. E. P. D. - Falleció el 30-IX-76. - José Santino, Hugo Olguín, Juan Carlos Vieta, Pedro Fadelli, Juan Berlineto, Héctor Terraza, Tenorio Bravo, Guillermo S c a o n e s, Angel Murgo, Ruano, José Pappalardo, amigos de sus hijos Vicente y José, participan con profundo dolor el fallecimiento. 1|10|C|213|1|10

MARIA TORNELLO Vda. DE MONTALTO. - Q. E. P. D. - Falleció el 30-IX-76. - Luciano Copedé, C é s a r Manzi, Hugo Arriaga, Villegas Barboza; Manuel, Antonio, Carlos y Alberto Ruggeri; Julio Bianchi, Carmelo Malatesta; Rafael; Lorenzo Rodrigo, Héctor Azcurra y Marcos Salinas, participan con profundo dolor el fallecimiento de la madre de sus compañeros y amigos Vicente y José. 1|10|C|210|1|10

MARIA TORNELLO DE MONTALTO. - Q. E. P. D. - Falleció el 30-IX-1976. - De Vito y Sra., Fernández y Sra., Murri y Sra., Ripari y Sra., Silva y Sra., Sra. Bertona y Saint Avit y Sra., participan con profundo dolor el fallecimiento de la madre y madre política de sus hermanos en Cristo, Nelly y J u a n Carlos Vega e invitan al sepelio de sus restos. 1|10|C|138|1|10

MARIA TORNELLO VDA. DE MONTALTO. - Q. E. P. D. - Falleció el 30-IX-76. - Felipe Occhipinti y flia., Luis Rinaldi y flia., Víctor Marino y flia., José y Antonio Lembo y flia., e Italo Soppelsa, participan con profundo dolor el fallecimiento de la madre de sus amigos José y Vicente. 1|10|C|148|1|10

MARIA TORNELLO DE MONTALTO. - Q.E.P.D. Falleció el 30-IX-76. - El consejo de administración y gerente de la Cooperativa de Crédito de Profesionales de la Ingeniería, Arquitectura y Agrimensura Ltda. "Coinara" participa con pesar el fallecimiento de la señora madre política del señor Juan Carlos Vega e invita al sepelio de sus restos. 19|10|C|178|1|10

MARIA TORNELLO DE MONTALTO. - Q.E.P.D. Falleció el 30-IX-76. - El personal administrativo de la Cooperativa de Crédito de Profesionales de la Ingeniería, Arquitectura y Agrimensura Ltda. Coinara participa con pesar el fallecimiento de la señora madre política del señor Juan Carlos Vega e invita al sepelio de sus restos. 19|10|C|179|19|10

BERNABE GOMEZ. - Q.E.P.D. - Falleció el 30-IX-76. - C.A.S.R. y B.P. - Su desconsolada esposa Angélica Chiretti de Gómez, hijos Domingo, Juan Carlos, María del Carmen y Claudio Bernabé, hijos políticos Sonia Galdeano y Alicia Molina, nietos Claudia, Alejandro y Gabriela, h e r m a n o s Francisco, Luis, Geraldo y María Elisa Gómez, hermanos políticos, tíos, primos, sobrinos y demas familiares participan su fallecimiento e invitan al sepelio de sus restos hoy a las 16.30 hs. en el cementerio de Luján. Casa M o r t u o r i a Juan F. Cobo s/n. Agrelo Luján Servicio C o c h e r í a Alarcón Alvear 140, Luján. 1|10|F|32930|1|7

BERNABE GOMEZ. - Q.E.P.D. - Falleció el 30-IX-76. - C.A.S.R. y B.P. - Sus hijos Domingo Héctor, Juan Carlos y María del Carmen Tenerini, hijas p o l í t i c a s Sonia Galdeano y Alicia Molina, nietos Claudio, Alejandro y Gabriela Tenerini, p a r t i c i p a n con hondo pesar su fallecimiento e invitan al sepelio de sus restos. 1|10|F|32933|1|10

BERNABE GOMEZ. - Q.E.P.D. - Falleció el 30-IX-76. - C.A.S.R. y B.P. - Sus sobrinos Elio Porretta y Sra. María Esther Burgos de Porreta, Juan Aranguez y Sra. Carmen Burgos de Aranguez, Pedro Mercado y Sra., María Eva Burgos de Mercado y Normita Nidia Burgos participan su fallecimiento e invitan al sepelio de sus restos. 1|10|F|32931|1|10

BERNABE GOMEZ. - Q.E.P.D. - Falleció el 30-IX-76. - C.A.S.R. y B.P. - Sus sobrinos Hilda, Carlos, Manuel y Salvador Burgos, sobrinos políticos Carlos Cardinali, Teresa Egli, y Angélica Rodríguez, futura sobrina Rosa Villegas participan su fallecimiento e invitan al sepelio de sus restos. 1|10|F|32931|1|10

BERNABE GOMEZ. - Q.E.P.D. - Falleció el 30-IX-76. - C.A.S.R. y B.P. - Santiago Illarreta y flia., participa con pesar el fallecimiento de su primo hermano e invitan al sepelio de sus restos. 1|10|F|32931|1|10

BERNABE GOMEZ. - Q.E.P.D. - Falleció el 30-IX-76. - C.A.S.R. y B.P. - Nicolás Cruz, Sebastián Felipe, Aníbal Jesús, Manuela Dolores y Consuelo Illarreta y sus respectivas flias., participan con pesar el fallecimiento de su primo hermano e invitan al sepelio de sus restos. 1|10|F|32931|1|10

BERNABE GOMEZ. - Q.E.P.D. - Falleció el 30-IX-76. - C.A.S.R. y B.P. - Su hermano político Ernesto Ghiretti y Sra. Isabel Escudero de Ghiretti y sus sobrinos Tránsito, Sandra, Patricia y Gustavo Ghiretti, participan su fallecimiento e invitan al sepelio de sus restos. 1|10|F|32931|1|10

BERNABE GOMEZ. - Q.E.P.D. - Falleció el 30-IX-76. - C.A.S.R. y B.P. - Eduardo Adalberto Fernández y flia., participan el fallecimiento de su querido compadre e invitan al sepelio de sus restos. 1|10|F|32931|1|10

BERNABE GOMEZ. - Q.E.P.D. - Falleció el 30-IX-76. - C.A.S.R. y B.P. - Rudecindo Villegas y flia., participan el fallecimiento de su apreciado amigo y vecino e invitan al sepelio de sus restos. 1|10|F|32931|1|10

BERNABE GOMEZ. - Q.E.P.D. - Falleció el 30-IX-76. - C.A.S.R. y B.P. - José Costa y flia., participan el fallecimiento de su querido compadre e invitan al sepelio de sus restos. 1|10|F|32931|1|10

BERNABE GOMEZ. - Q.E.P.D. - Falleció el 30-IX-76. - C.A.S.R. y B.P. - Renato Calcagno y flia., y José Tutusaus y flia., participan el fallecimiento de su querido amigo y vecino e invitan al sepelio de sus restos. 1|10|F|32931|1|10

BERNABE GOMEZ. - Q.E.P.D. - Falleció el 30-IX-76. - C.A.S.R. y B.P. - Juan Martín Giménez y flia. y Raúl Daparo y flia., participan con profundo dolor el fallecimiento de su amigo e invit

Los cuatro integrantes de la gavilla, cuyas edades oscilan entre 18 y 20 años. A la derecha (con anteojos) una persona acusada de encubrimiento.

Una banda juvenil cometió delitos por $ 7.500.000

Entre otros hechos, incendió una casa para no dejar rastros

Fue desbaratada una banda juvenil que durante poco menos de un mes cometió varios robos en casas de familia, una de las cuales fue incendiada por los malvivientes con el propósito de eliminar rastros de su fechoría. Las pérdidas causadas a los damnificados, incluídas las derivadas del siniestro, fueron estimadas en $ 7.500.000 ($ 750.000.000 m/n), habiéndose secuestrado hasta la fecha elementos sustraídos por un valor de $ 4.000.000.

La gavilla estaba integrada por Carlos Arcadio Cáceres, de 20 años, su hermano Lucas, de 20; Ana María Miliotti, de 19; Jorge Eduardo Contreras, de 20 y una menor de edad. Una sexta persona, Humberto Vergara, residente en Montevideo 161, capital, es investigado en averiguación de encubrimiento y defraudación, según el informe oficial.

Vivienda en llamas

El 5 del mes pasado, en horas de la noche, el grupo dio el primer golpe. En esa oportunidad estalló un incendio en la casa 16, manzana, Q del Barrio Sanidad, en momentos en que se encontraba sin moradores. Las llamas fueron sofocadas por los bomberos, descubriendo luego su propietario, Guillermo Eduardo López, domiciliado en Cayetano Silva 1081, Godoy Cruz, que además de los daños causados por el fuego, habían desaparecido objetos de valor, vajilla, ropa y otros enseres guardados en depósito en el inmueble.

Se estableció entonces que el incendio había sido provocado por los ladrones, como modo de borrar sus rastros. La gavilla se llevó de este lugar ropa para mujer y hombre, 160 piezas de juego de loza que data de 1860, un juego completo de cubiertos de 12 piezas, 12 frazadas, ropa de cama, ollas, un juego completo de cristal de 200 piezas, gran cantidad de libros y textos de estudios y discos long-play. El señor Lopez denunció un perjuicio de $ 4.600.000, incluído el daño causado por el siniestro.

Días después, los maleantes ingresaron a la vivienda de Justa Guerra Tejada, ubicada en la manzana F del Barrio Sanidad, aprovechando que no había nadie en el lugar. Los inadaptados sujetos, que primero rompieron una ventana para entrar al inmueble, causaron en su interior diversos destrozos y robaron finalmente un juego completo de cubiertos, prendas de vestir, sábanas, manteles, frazadas, varios pares de zapatos, una cámara fotográfica, mercaderías comestibles y otros objetos, totalizando todo la suma de 240.000 pesos.

Los funcionarios de la comisaría 33ª, que ya investigaban el primer caso, interpretaron que el segundo era obra de los mismos autores y al cabo de 20 días comenzaron a surgir algunas pruebas. Los primeros indicios se encontraron en el mismo Barrio Sanidad, en el lote 1, manzana 34, donde habitan Angela Cataldo y Ana María Miliotti, al tenerse conocimiento de que allí habría algunas de las pertenencias robadas. Esto fue confirmado cuando una comisión policial de la 33ª allanó la vivienda y dio con la mayoría de los efectos sustraídos en el domicilio del señor López. De este procedimiento se derivaron también las detenciones de Carlos Arcadio Cáceres y la Miliotti.

Confiesan

A través de las declaraciones de los arrestados, se conocieron detalles de su accionar delictivo. Lo sustraído en la casa de Guillermo López no fue el producto de un operativo consumado en una sola incursión, sino que los malvivientes, aprovechando que la casa estaba deshabitada, la saquearon en distintas oportunidades, resolviendo finalmente Cáceres prenderle fuego.

Prosiguiendo con las averiguaciones para ubicar a otros cómplices, se estableció la participación en los hechos de Jorge Eduardo Contreras, afincado en Malvinas Argentinas sin número del barrio Cooperativa 25 de Febrero, como también de una mujer, menor de edad.

En la "visita" realizada a la residencia de la señora Tejada intervino también Lucas Cáceres, hermano de Carlos Arcadio, de 20 años, domiciliado en Barrio San Martín. El botín sustraído aquí fue reducido entre los vecinos del Barrio Corazón de María, a precios ínfimos, lográndose el secuestro de una licuadora, tres planchas, radios a transistores y ropa de vestir.

El raid delictivo de la banda de Cáceres también afectó a Juan Carlos Martínez, residente en lote 10, calle 8 del Barrio Obras Sanitarias de Las Heras, donde con toda tranquilidad, ya que no había nadie en el inmueble, se apoderaron de joyas, un microscopio de marca japonesa, un largavista y prendas de vestir de mujer, hombre y niño, por un total de $ 450.000. Las joyas, recuperadas como el resto de los objetos, habían sido vendidas por Lucas Cáceres a Humberto Vergara, en la suma de $ 7.500, no obstante saber éste —explica la información policial— que eran de oro y que su valor era mucho mayor.

La investigación judicial por el robo de vehículos

SAN MARTIN. — Comenzó la investigación judicial por los robos de numerosos vehículos Rastrojero y hasta un camión Mercedes Benz 1114 en distintos lugares del país y que fueran vendidos en nuestra provincia. En este caso se encuentran implicadas conocidas personas de la zona Este, que se hayan detenidas en la Penitenciaría provincial.

La investigación se ha desdoblado por razones de competencia, siendo investigado por el juez federal de esta provincia el delito de uso de la documentación del automotor falsificada, y por la justicia provincial, los delitos de participación criminal en hurto de automotores, defraudaciones reiteradas, encubrimiento y asociación ilícita.

Dado la complejidad del caso, la cantidad de las causas y el número de implicados, el juez de Instrucción de la Tercera Circunscripción Judicial, doctor Roberto Martínez, procedió en el curso de esta semana a habilitar, inclusive, el horario de la tarde para continuar con la recepción de las declaraciones de Manuel Escudero, el primero de los acusados traído al Tribunal a prestar declaración a pedido de sus defensores, doctores Juan Carlos Aguinaga y Eduardo De Oro.

En círculos bien informados se estima que este ritmo intenso de trabajo se prolongará en las próximas semanas para seguir recibiendo las declaraciones de los restantes implicados, como asimismo, de las numerosas víctimas y testigos.

Impusieron 3 años al autor de un homicidio

SAN MARTIN. — Luego de haber sustanciado en juicio oral la causa seguida contra Francisco Villarreal por la muerte de Manuel Pastrán, la Cámara del Crimen de la Tercera Circunscripción Judicial condenó al acusado a la pena de tres años de prisión por homicidio con exceso en la legítima defensa, de acuerdo con lo dispuesto por el artículo 35 del Código Penal.

El 6 de mayo del corriente año, luego de haber estado bebiendo juntos, se suscitó una discusión entre el imputado Francisco Villarreal y la víctima, Manuel Pastrán, hecho acaecido de Tres Porteñas. En esas circunstancias, Pastrán puso fin a la discusión arrojando violentamente un bastón que usaba, dado que tenía un defecto físico, contra la cabeza de Villarreal. Este al tratar de esquivarlo, cayó al suelo, situación que aprovechó Pastrán para dirigirse hacia donde se encontraba el acusado, el que se puso de pie, y tomando un cuchillo que estaba a la mano, dio a Pastrán numerosos golpes que causaron su muerte en el acto. Cuando Villarreal fue detenido en el mismo lugar de los hechos, se encontraba bastante ebrio, como asimismo se determinó pericialmente en el mismo estado a la víctima, a quien se extrajo sangre para el dosaje alcohólico luego del deceso.

El Tribunal estuvo compuesto por los doctores Jacinto Lino Villar Rodríguez Pardo, Carlos Washington Lencinas y Gustavo Pelliza, actuando como fiscal de Cámara el doctor Eugenio Baclini, y como defensor el doctor Eduardo De Oro. Como perito médico legista concurrió el doctor Plotante del Instituto de Criminología y Medicina Legal de la Provincia.

Los alegatos. — El fiscal, doctor Baclini, hizo un análisis de los hechos, especialmente del dictamen del acusado. Sostuvo que Villarreal debía ser condenado por homicidio, pues su ebriedad no había sido de un grado tal que le privara de la comprensión de sus actos, ni de la posibilidad de dirigir sus acciones.

Finalmente pidió se impusiera a Villarreal la pena de 8 años de prisión, teniendo en cuenta que carecía de antecedentes.

La defensa. — Por su parte la defensa, doctor De Oro, no planteo su exposición basado en la ebriedad de Villarreal, sino que sostuvo que el caso debía analizarse profundamente pues, a su criterio, se estaba frente a un caso de legítima defensa si bien con exceso, lo que no permitía peticionar la absolución del acusado, pero sí una pena mínima en relación a la del homicidio que oscila de 8 a 25 años de prisión.

El precoz criminal, Carlos Robledo Puch, retorna a prisión luego de haber fugado de la cárcel de Olmos, en julio de 1973

Pide juicio oral un múltiple asesino

Si es condenado, la pena no podrá ser apelada ante la Corte Suprema

BUENOS AIRES. (Especial) — Carlos Eduardo Robledo Puch, que en un período de nueve meses y cuando contaba con 20 años, asesinó a 11 personas, pidió ser sometido a juicio oral ante la Cámara Penal de Apelaciones de San Martín.

El tristemente célebre homicida, que ahora tiene 24 años, se encuentra alojado en la cárcel de Villa Devoto a disposición conjunta de dos jueces. Uno de los magistrados es el juez penal Clodomiro Luque, de San Isidro, y el otro el juez federal en lo Penal de San Martín, doctor Alberto Spangemberg. Su defensor, el doctor Rodolfo Gutiérrez, manifestó que Robledo Puch optó por el juicio oral. Esto significa, explicó el letrado, que la decisión del tribunal no será apelable y allí se decidirá, definitivamente, su futuro.

Sobre este joven, cuyos delitos causaron escalofríos al ser reconstruidos por él con pasmosa serenidad, penden varias acusaciones. El doctor Luque entiende en los casos de asesinatos y asaltos, y su colega, el posible robo a un registro civil, hecho que lo hace caer dentro del fuero federal.

Sentencia definitiva

Al decidirse por el juicio oral, Robledo Puch se juega a cara o cruz su destino. Al establecer el derecho procesol que en los casos de juicio oral, la sentencia es definitoria, carecerá de una instancia ante la Corte Suprema de Justicia, que es lo que hubiese ocurrido de seguir con el proceso habitual de aguardar la decisión de la Cámara de Apelaciones.

Carlos Eduardo Robledo Puch, a quien las crónicas periodísticas nombraban como "El ángel exterminador" o "Cara de bebé", está acusado de haber dado muerte a 11 personas (entre ellos a su amigo y cómplice) y cometer más de 30 asaltos, entre mayo de 1971 y febrero de 1972.

El joven, con cara de niño ingenuo, integraba un hogar de la clase media alta. Sus padres le ofrecieron todas las posibilidades para educarse, pero no llegó a finalizar sus estudios secundarios al cabo de un peregrinaje por varios colegios cercanos a Olivos, donde vivía con su familia. Inclusive estuvo en un reformatorio por haber robado en uno de esos institutos. Precisamente luego de ese período de internación conoce a Jorge Ibáñez (muerto en un accidente automovilístico), con quien cometió la mayor parte de los crímenes.

Según la reconstrucción policial de su terrible accionar delictivo, "Cara de bebé" cometió su último crimen el 3 de febrero de 1972, al matar a su cómplice y amigo Héctor Somoza.

Efímera libertad

Hace dos años, y después que el fiscal pidiera cadena perpetua para el detenido, éste protagonizó otro episodio espectacular. Por ese entonces estaba alojado en la Unidad 9, que es la Cárcel Modelo de La Plata, de donde una noche escapó. Era el 7 de julio de 1972. Desde La Plata llegó a Constitución en tren. Desde allí, sin dinero ni a quien recurrir y sabiendo que la policía lo buscaba implacablemente, comenzó a deambular por la ciudad.

"Una vez que llegué a Puente Saavedra —contaría después— tuve la suerte de encontrar una obra en construcción y allí me refugié. En un rincón y usando papeles y cartones como cama, me dormí enseguida, aunque me dolía el pecho".

"Estuve allí todo el domingo y el lunes. Esa mañana caminé y caminé sin pensar para el lado de mi casa, hasta que la policía me detuvo".

Con cheques robados efectuó varias compras

Fue apresada una persona joven que robó una chequera y, falsificando la firma del legítimo propietario, libró cheques en varios comercios, donde efectuó adquisiciones por distintos montos.

Está acusado de ese delito José Omar Zaragoza, domiciliado en la calle Belgrano 2636, San José, quien sustrajo una chequera a Francisco Livrieri, residente en la calle Colón 941, Guaymallén.

Entre las firmas damnificadas por las maniobras realizadas por Zaragoza figuran Casa Jean Bond, Tienda Pantas de capital y Tienda Makako Sport, de Godoy Cruz. Se imputa al detenido hurto, falsificación de cheques y estafa.

San Rafael

Emergencia agropecuaria: franquicia a productores

SAN RAFAEL. — La Cámara de Comercio, Industria y Agricultura ha remitido una nota al presidente del Tribunal de Administración del Departamento General de Irrigación para formularle algunas consideraciones con respecto de la Resolución Nº 845/76, por las que se establecieron las franquicias que se otorgan a los productores comprendidos en la declaración de emergencia agropecuaria.

"Al respecto —le señalan— cúmplenos observar que los términos de la citada resolución, tanto en lo que hace al plazo de pago, como también en lo que se refiere a los recargos correspondientes a ejercicios anteriores, plazos para acogerse a la franquicia, fijación del 70 por ciento de daño como mínimo para tener derecho a la misma, etc., no se ajustan al espíritu y a las disposiciones del decreto-ley Nº 181 mediante el cual la Provincia de Mendoza establece las medidas a tomarse, para asistir adecuadamente a los damnificados".

Seguidamente le transcriben en la nota lo establecido en el artículo 1º del citado decreto ley, que dispone medidas complementarias y de aplicación inmediata, tanto en el orden impositivo como crediticio. En el punto a) se establece: "Concesión de prórroga sin recargo de intereses por ningún concepto para el pago de impuestos, derechos, tasas y contribuciones de cualquier carácter, cualquiera sea su procedencia en el orden provincial y/o municipal, vigente y/o a crearse que de alguna manera afecten la explotación agropecuaria comprendida en la zona declarada de emergencia agropecuaria. Las prórrogas referidas —agrega— consistirán en esperas por un plazo mínimo de hasta 180 días posteriores al vencimiento del estado de emergencia y abarcará todo tipo de impuesto, tasa, derecho y/o contribución cuyo vencimiento operara dentro del período de vigencia del estado de emergencia".

Le señalan más adelante cuál ha sido el espíritu de esa ley, de acudir en ayuda de los damnificados para procurar la reactivación de las plantaciones afectadas y destacan también que tales beneficios tienen un sentido social de solidaridad con los damnificados y no fiscal.

También se refieren a lo establecido en la resolución 845 de que para poder acogerse a ésta, el daño no podrá ser inferior al 70 por ciento de la producción.

Al respecto le puntualizan que esa cláusula restringe, en forma no contemplada por la ley, la aplicación de sus beneficios y afirma que en explotaciones no rentables, como en el caso de las agrícolas, actualmente no se debe estimar un daño del 50 por ciento como considerable, teniendo en cuenta los promedios reales de producción. Agrega que se debe tener en cuenta la nueva ley nacional de emergencia agropecuaria que contempla la posibilidad de extender sus beneficios a las actividades industriales y comerciales cuando la magnitud del daño afecte su situación económica financiera.

Finalmente le solicitan "la fijación de las normas correspondientes para el cumplimiento de las citadas disposiciones legales en concordancia con el espíritu y letra de las mismas, a la mayor brevedad y su adecuada difusión para que los destinatarios conozcan el procedimiento a seguir para obtener dichas franquicias".

Educacionales

Escuela Nº 473 "Rodolfo Iselín". — SAN RAFAEL. — Ha comunicado a las instituciones culturales de San Rafael que el teatro de esa escuela se encuentra en reparaciones. En consecuencia su uso no será posible hasta nuevo aviso.

Suplencias. — Hoy se ofrecerán las siguientes suplencias:

—A las 8.30 en la Escuela Nº 492 "Juan Martín de Pueyrredón", de Monte Comán, un cargo de maestra de grado a partir del puntaje 25.479.

—A las 10, en el local de la Jefatura Escolar Zona Sur, se ofrecerá un margen de maestra con destino a la Escuela Nº 485 "Ingeniero Augusto L. Rossel", de El Nihuil.

—A las 11, en el local de la Jefatura Escolar Zona Sur, se ofrecerá un cargo de maestra de enseñanza común con destino a la Escuela Nº 537 "Provincia de San Juan", de Yacimiento Huemul, departamento de Malargüe.

Escuela Normal Superior de Profesorado - SAN RAFAEL. — Ha citado a las alumnas egresadas del profesorado para la enseñanza primaria, correspondiente a la colación del presente año, a la reunión que se efectuará hoy, a las 19.30, en el local de la escuela.

Horas de Cátedra - Hoy, a las 10, en la Escuela Técnico Agraria "Pascual Iaccarini" se ofrecerán con carácter remplazante y en segundo llamado, cinco horas de Matemáticas de 1º año, 2 da. división; cinco horas de Matemáticas, de 1º año 3ra. división y tres horas de Química, de 4º año 2da. división. Los interesados deben concurrir con carpeta de antecedentes y certificados de buena salud y conducta.

Culto Católico

Confirmaciones. — Las confirmaciones en la ciudad se harán, como en años anteriores, en la festividad de Cristo Rey, el 21 de noviembre próximo.

Estipendio de misas. — Ante los difíciles momentos que están pasándose en el orden material y económico, el obispado ha informado que se ha visto en la necesidad de solicitar a los fieles el esfuerzo de una mayor contribución. Con tal motivo se ha fijado un arancel de $ 250 como limosna o estipendio por la intención de una misa.

El tenor del metanol en los vinos

SAN RAFAEL. — Se conoce la resolución del Instituto Nacional de Vitivinicultura que permite una modificación en el tenor de metanol, de los vinos producidos en el departamento.

En la parte resolutiva de la resolución que firma el interventor en el INV, general (RE) Aniceto Pérez, expresa: "Autorizar por esta única vez, el despacho de los vinos cosecha 1976 provenientes del departamento San Rafael (Mendoza), con un tenor en metanol de hasta 0,35 ml/lt. estableciéndose como tolerancias analíticas de metanol el 10 por ciento de este alcohol una vez dosado".

En los considerandos se señala que se ha tenido en cuenta lo solicitado por el Centro de Enólogos de San Rafael y que "de acuerdo a la información suministrada por el Departamento Control Analítico, que ha permitido por este año atender las razones expuestas por el Centro de Viñateros y Bodegueros General Alvear, mediante el dictado de la resolución Nº 157/76 y que ante similar situación que presentan los vinos vendimia 1976, provenientes del departamento San Rafael, resulta aconsejable adoptar igual temperamento para esa zona".

Comida con la que culminaron los festejos

Celebración del Día de la Colectividad Italiana

SAN RAFAEL. — Culminando los actos programados en celebración del Día de la Colectividad Italiana, fue servida una cena seguida de un baile que se prolongó hasta altas horas de la madrugada, en las instalaciones del Belgrano Club, reuniendo a residentes e hijos de inmigrantes radicados en la zona.

La reunión contó con la presencia del intendente municipal, coronel (RE) Edgardo Lorca; el agente consular de Italia en San Rafael, señor Aurelio Stradella; el presidente de la Asociación Socorros Mutuos "Italia Nueva", señor Basilio Santarrosa y miembros de la comisión directiva y ex presidentes de la entidad.

Durante su desarrollo se hizo entrega de un pergamino en testimonio de recordación a los ex presidentes, señores Pedro Patruno, Domingo Franchetti, Miguel Schiavone y Armando Panelli, y se cumplió un emotivo acto al designarse socio honorario de la entidad, en reconocimiento a su permanente colaboración, al señor Salvador Flaminio y se designó presidente honorario, al señor Virgilio Fabrizio, quien ya con anterioridad había sido distinguido como socio honorario. Es de destacar también que se procedió al sorteo de diversos regalos, obsequiados por firmas industriales y comerciales del medio y durante la comida se degustaron diversos vinos producidos en la zona y cuyos empresarios pertenecen a la colectividad.

Colocaron la piedra basal de una capilla

SAN RAFAEL. — En un acto realizado en el distrito Rama Caída y que presidió el obispo diocesano, monseñor León Kruk, fue colocada la piedra fundamental de la capilla "Virgen de la Merced".

En esta oportunidad se encontraban presentes el obispo monseñor Kruk; el padre Elio Morzentti; el delegado municipal, señor Valentín Castro; presidente de la Comisión Pro Templo, señor Jorge González y vecinos del lugar.

Se inició el acto con una alocución a cargo del presidente de la Comisión Pro Templo, señor González, quien destacó la significación del acto, señalando que el terreno había sido donado por la señora Josefina viuda de González y anunció la iniciación de las obras.

Seguidamente el obispo, monseñor Kruk procedió a la bendición del terreno que ubicará sobre calles Ejército de los Andes y Quiroga, en el lugar conocido por "Las Cuatro Esquinas"; se dio lectura al pergamino el que firmaron los presentes y se invitó a la señora Josefina viuda de González a colocarlo en el tubo de bronce que se colocó en el interior de una piedra que había sido donada por la empresa "Río Mina".

La piedra fue instalada en su lugar definitivo y las autoridades, entre ellas el obispo, colocaron cucharadas de cemento, sellando la excavación.

Seguidamente el obispo ofició una misa de campaña en el lugar, a la que asistieron un grupo numeroso de vecinos del distrito Rama Caída.

San Luis

Marcilese reseñó la labor desarrollada en seis meses

SAN LUIS, 30 (NA). — El gobernador de la Provincia, comodoro (R.E.) Hugo Raúl Marcilese, trazó hoy un amplio balance de su gestión en los últimos seis meses, poniendo énfasis en describir el estado caótico con que recibió la administración de este Estado argentino.

Marcilese dijo que "la convicción, el esfuerzo y la tenacidad es la propuesta y la fórmula adoptada ya en el marco de este Estado provincial para salir a flote de la caótica situación a que nos llevaron y que muchos parecen haber olvidado".

Luego hizo referencia a graves irregularidades cometidas por ex intedentes municipales de la Provincia, desde algunos que endosaban cheques oficiales a nombre de terceros, ajenos a la repartición, hasta otros que pagan sueldos a sus esposas.

También aludió a la organización del Poder Judicial y con respecto a las relaciones entre la Iglesia y el gobierno dijo que "se están desarrollando con la mayor coherencia y la colaboración mutuas".

Trazó un panorama de la situación educacional, señalando que la Dirección de Cultura había realizado una gestión "de carácter ideológico", demostrado con la exaltación —por parte de la conducción anterior al 24 de marzo— de los hechos producidos por la delincuencia subversiva y la recordación de los profetas del crimen".

Seguridad

En el área de seguridad, señaló las fallas encontradas y dijo que la Policía logró "detectar a los integrantes de una célula extremista de la organización declarada ilegal en segundo término, que participó en esta ciudad en la colocación de explosivos, adoctrinamiento y adiestramiento militar".

El área de Informaciones de la Policía "no tuvo entre mayo de 1973 y marzo de 1976 participación alguna en la lucha contra la subversión", y el gobierno anterior —dijo— "observó con pasividad cómplice el accionar de personas y grupos pertenecientes o vinculados a la subversión".

Uno de los objetivos impuestos por los organismos provinciales de seguridad es "la exterminación de la subversión en el centro de la provincia".

Señaló también que el gobierno anterior había despojado a la institución policial de la facultad de "prevenir y reprimir atentados o movimientos subversivos e intervenir en la realización de reuniones públicas, mantener el orden, prevenir o reprimir el delito, incidentes, disturbios y manifestaciones prohibidas".

Más adelante enfatizó la necesidad de "reequipar y jerarquizar" a la institución policial y también destacó que "antes la entrega de armas a personas civiles ajenas a la institución policial era indiscriminada y sin control, mientras que se daba el absurdo de que el personal policial carecía del arma reglamentaria, aunque la mayoría de ellas han sido recuperadas y redistribuidas".

"La situación económica en que se encontró la provincia el 24 de marzo revela —dijo— el tremendo desorden administrativo en que fue sumida y hasta los trámites más elementales se hallan viciados de nulidad"

Juicios

Actualmente hay en trámite más de cien juicios contenciosos, administrativos y de expropiación contra la Provincia, que le exigirán una erogación superior a los 50 mil millones de pesos moneda nacional.

Añadió que la planta de cemento "El Gigante" giraba con un descubierto de más de mil millones de pesos en el Banco de la Provincia, pero la política de reordenamiento le ha hecho restablecer el equilibrio financiero.

La fábrica provincial de calzado fue encontrada con una producción que no alcanzaba a superar el diez por ciento de su capacidad instalada e hizo alusión "a la desidia y falta de responsabilidad con que se administraban los fondos públicos", poniendo énfasis en que se dará impulso a las obras de infraestructura, tales como el dique Paso de las Carretas, La Huertita y canal revestido de Villa Mercedes.

Se escriturarán terrenos para parque industrial

SAN LUIS. — Tuvo lugar la firma de la escritura traslativa de dominio a favor del Gobierno de la Provincia de dos terrenos ubicados en el sector sudoeste de la ciudad, por parte del señor José Delfín Pereyra. Ambos predios están destinados a formar el proyectado Parque Industrial.

La ceremonia se llevó a cabo en el despacho del gobernador Marcilese y contó con la presencia del titular del ministerio de Economía, ingeniero Néstor Eduardo Silva y del ministro de Gobierno, vicecomodoro (R) Dardo Eugenio Ferreyra.

La escrituración efectuada es el corolario del convenio suscripto entre el Ministerio de Economía y el señor Delfín Pereyra para el pago total de la deuda por parte del gobierno por la expropiación de los dos terrenos.

La expropiación se había llevado a cabo en el año 1974, oportunidad en que se había convenido el pago en seis cuotas. Obligación ésta a la cual el gobierno no había dado cumplimiento.

Cabe consignar que el acuerdo logrado entre las partes, evita un litigio que, en definitiva, pudo acarrear un serio perjuicio económico a la provincia.

También debe destacarse que la solución lograda permitió una quita de alrededor de los 900 millones de pesos viejos del precio fijado por los dos predios, que, en conjunto, tienen aproximadamente 285 hectáreas.

"MERCADO DE PULGAS"

¿QUE ES UN MERCADO DE PULGAS...?

Muy sencillo. Es una organización comercial moderna que permite el alquiler fraccionario de locales o boxes por día, semana o mes, para que Ud. tenga su posibilidad de vender. Interesa artesanos, comerciantes ocasionales, venta de muebles, saldos de fábrica, antigüedades, artículos y objetos sueltos, etc., etc.

LOCALES CON OPTIMA UBICACION

Reserve el suyo con tiempo. Instálese con su propia mercadería. Informes: A. Calle 77, Dorrego. Teléfono 291100

29 9 F 33778

GANE EL 62,56% (+)

+ RENDIMIENTO EFECTIVO ANUAL DE DEPOSITOS EN CAJA DE AHORRO A UNA TASA NOMINAL ANUAL DEL 55 % CON CAPITALIZACION SEMESTRAL.
— LIBRE DE IMPUESTO A LAS GANANCIAS
— LIBRE DE IMPUESTO A LOS DEBITOS

DEPOSITE HOY MISMO en el BUCI... SU BANCO

BUCI SU BANCO

BANCO UNION COMERCIAL E INDU...

¡Gracias! Espíritu Santo POR LA GRACIA CONCEDIDA Matilde M. 1|10|C|981|1|10

GRACIAS Espíritu Santo POR LA GRACIA CONCEDIDA. L. B. de A. 1|10|F|34321|1|10

¡GRACIAS! Espíritu Santo POR LA GRACIA CONCEDIDA D. P.

¡GRACIAS! Espíritu Santo POR EL FAVOR RECIBIDO M. y C.

MAHMUD BADAWI

Q. E. P. D.

Falleció el 22 - IX - 1976.

Su esposa, hijos, hijos políticos, nietos, sobrinos y hermanos, agradecen profundamente al Centro Islámico de la República Argentina, Imam de los musulmanes para la República Argentina, Imam de los musulmanes de Mendoza, Sociedad Arabe Islámica de Mendoza, embajada de la República Arabe Egipto, Consulado de Kuwait en la República Argentina, Fearab Mendoza, representantes de las Iglesias Ortodoxa y Maronita, Cámara de la Fruta Industrializada de Mendoza, el Secretario General y Comisión Directiva Sindical de la Alimentación Filial Mendoza, personal y colaboradores de Establecimientos Badawi S. A., Directivos y Funcionarios de los Bancos de la Nación Argentina, Banco de Mendoza y Banco de Londres, Rotary Club de Guaymallén, Municipalidad de Guaymallén, Oficina de Correos de Villa Nueva y San José, Círculo 8 del Liceo Militar General Espejo, Radio Nihuil, Libertador, L.V. 10, y Nacional, empresas comerciales e industriales, amigos, y a todas aquellas personas que hicieron llegar sus condolencias, como así también a las que efectuaron donaciones a entidades de fin benéfico, a las que asistieron al velatorio y acompañamiento.

Departamentales

Godoy Cruz

El grupo vocal.

Actuará mañana el Conjunto "Markama"

GODOY CRUZ. — Como parte integrante de la programación cultural de la Municipalidad de Godoy Cruz para el resto del año, mañana a las 21, en el salón de actos de la Escuela "Guillermo Rawson", de Lazopardo 76, se presentará el conjunto musical "Markama" que dirige Damián José Sánchez.

El grupo vocal está integrado por Lázaro Méndolas, Lars Olsson, Arsenio Zambrano, Eduardo Ocaranza, Juan Alberto Avalos, Eduardo Ordóñez, Jorge Sosa y Damián José Sánchez. Este grupo de jóvenes valores mendocinos, encara la música de Indoamérica, investigando las distintas corrientes musicales que, desde el antepasado indígena, contribuyeron a formar el folklore del continente.

Las versiones del conjunto se transmiten a través de instrumentos típicos como sikus, ocarina, charango, quena, erkencho, pinkullo, rollano, moseño, caja y anata y, para lograr el clima y las motivaciones más adecuadas, se valen de instrumentos no convencionales como la guitarra, la flauta traversa, el bajo electrónico y la percusión.

LUCYBEL
GUANTES VINILICOS
USO MULTIPLE
TODO SERVICIO

La actividad cultural se dará a conocer hoy

GODOY CRUZ. — Hoy, a las 21, en el salón de actos municipal, sito en Rivadavia y Perito Moreno, el intendente, capitán (RE) Osvaldo Enrique Galli, informará acerca de los objetivos a satisfacer a través de la programación cultural que se ha previsto para este año. A esta reunión han sido especialmente invitados representantes de los medios periodísticos locales y entidades del municipio.

Finalizada la presentación del programa de actividades culturales, planificado para los tres últimos meses de 1976, actuará el Coro Polifónico de Mendoza "Alfredo Dono".

El conjunto coral fue fundado en 1948 por el extinto maestro Alfredo Dono. Fue el primer coro polifónico de Mendoza y en sus comienzos se denominaba Coro Polifónico Provincial, y dependía de la Dirección Provincial de Cultura. Transcurridos doce años se constituye el coro independiente y adquiere el nombre de Coro Polifónico de Mendoza.

En la actualidad se denomina Coro Polifónico de Mendoza "Alfredo Dono", en homenaje a su fundador, y la dirección la ejerce la profesora Raquel Raimondi de Barchiessi. En el presente efectúa todas sus presentaciones con el auspicio de la Municipalidad de Godoy Cruz.

La agrupación vocal participa en la mayor parte de los actos oficiales que se organizan en nuestra provincia. Celebraciones patrias, misas, tedéum y festejos vendimiales lo cuentan con regularidad en su programación.

Desfile de modelos a beneficio

GODOY CRUZ — Una "boutique" de este departamento presentará mañana su colección de primavera - verano en los salones del Plaza Hotel, a las 17, a beneficio de la comisión de damas de la Asociación de Hoteles, Bares y Confiterías.

El 9, con idéntico propósito se presentará en el colegio "Hellen Keller", a beneficio del jardín de infantes de la Escuela Normal "Tomás Godoy Cruz" y el 30, en la escuela "Petrona C. de Burgoa".

Incorporación de jóvenes de Acción Católica

GODOY CRUZ. — Por primera vez, en la capilla "San Cayetano", de calle Anatole France 630, de barrio "Espejo" (ex Bancario), Godoy Cruz, fueron oficialmente incorporados a la Acción Católica, nueve jóvenes de ambos sexos. La ceremonia se desarrolló durante una misa comunitaria oficiada por el sacerdote capuchino Angel Rodríguez, responsable de la actividad en esa iglesia. Numerosos fieles, padres de los jóvenes, familiares y amigos, siguieron la misa y el momento litúrgico de imposición de distintivos, que coincidió con la celebración del "Día de la Catequesis" y la "Misa de los Niños", que todos los domingos es dedicada a los pequeños que se preparan para hacer el 8 de diciembre, sus comuniones solemnes (primeras comuniones).

Tras leer oraciones el padre Angel Rodríguez requirió la formulación de la promesa de práctica a Norma Ficiara, Nelly Ficiara, Mercedes Romero, Norma Rizzo, Susana Urzi, Aldo Fernández, José Fernández, Andrés Ponce y Marilú Carlucci, los que respondieron afirmativamente. A cada uno de los nomobrados, situados frente al altar, les fue impuesto el distintivo, previamente bendecido, de Acción Católica.

Muestra de Sergio Sergi

GODOY CRUZ. — Para las 20 de mañana está anunciada la inauguración de una exposición de trabajos del artista Sergio Sergi, en el salón de actos municipal de Godoy Cruz ubicado en Perito Moreno y Rivadavia.

Guaymallén

Solución para el problema de las cloacas

GUAYMALLEN. — El intendente municipal, vicecomodoro (R) Domingo Oscar Illanes se reunirá con la prensa el miércoles venidero, a las 9.30, en el salón de la intendencia de esta Comuna, Avenida Libertad 718, en Villa Nueva. En esa oportunidad el titular del Departamento Ejecutivo abordará un tema de trascendencia, que involucra la solución definitiva para un problema de antigua data para Guaymallén, las cloacas.

Obras públicas

GUAYMALLEN. — Informó la Municipalidad que la Dirección de Obras Municipales ha concluido, y han sido habilitados, en el cementerio departamental de Buena Nueva, 205 nichos-urnas. También personal de esa misma dependencia, coloca en el centro de plaza "Los Patricios", en Villa Nueva, la fuente de mármol de Carrara donada en su oportunidad a la Comuna por una familia.

Finalmente, obreros comunales realizan tareas de hormigonado a los pasillos internos lindantes con los jardines ubicados frente al edificio municipal, al mismo tiempo que los repara en uno de los costados, —extremo sur, sobre calle Monseñor Benavente, entre Avenida Libertad y López de Gomara, en Villa Nueva—, ha efectuado el contrapiso y ulterior embaldosado, que se encuentra en el proceso final.

Prepáranse los actos del Mes de la Hispanidad

GUAYMALLEN. — La Dirección de Cultura y Relaciones Públicas de la Municipalidad dedicará octubre venidero a la Hispanidad, con una serie de actos conmemorativos que revisten carácter de homenaje a Manuel De Falla, en el centenario de su natalicio; y al poeta Federico García Lorca, al cumplirse el cuadragésimo aniversario de su muerte. Confirmaron su auspicio el Consulado de España y el Círculo Cultural Femenino Hispano-Argentino de Mendoza.

La apertura se producirá el 8, a las 21, en el salón de actos "General San Martín", de la Comuna. En esa oportunidad, se exhibirá una muestra del afiche español, cedida por el Círculo Femenino del Instituto de Cultura Hispánica.

Completará el programa de esa fecha, una charla ilustrada con diapositivas sobre "Dos Catedrales Españolas: Catedral de Toledo y Catedral de Santiago de Compostela", con responsabilidad del arquitecto José Arturo Andrade.

El expositor, arquitecto Andrade, es argentino. Egresado del Colegio Nacional Agustín Alvarez en 1938, se recibió de arquitecto en 1947, egresando de la Universidad Nacional de Córdoba. Ha desempeñado numerosos cargos en la función pública y desarrolló importantes proyectos. Su actuación docente registra estos antecedentes: profesor de Geometría descriptiva en la Escuela Popular de Córdoba en 1951 (el programa comprendía proyección y perspectiva); profesor de Dibujo Lineal en el Instituto del Trabajo de la Universidad Nacional de Cuyo en 1951; profesor de matemáticas en 1958 y profesor ded matemáticas en la Escuela Nacional de Comercio "General Las Heras", donde actualmente se desempeña. Desde 1974 hasta el presente, tiene actividad como profesor de escenografía de televisión en la Escuela Superior de Teatro de la Universidad Nacional de Cuyo. En esta misma Escuela de Teatro, es en estos momentos profesor de "Estilo y Ornamentación".

Entre otros antecedentes, asistió como miembro titular al XII Congreso Mundial de Arquitectos realizado en Madrid en mayo de 1975, lo que dio origen a que recorriera España, Francia, Suiza e Italia. En su itinerario por la madre patria, visitó las catedrales que serán motivo de su disertación en la Municipalidad de Guaymallén. El arquitecto José Arturo Andrade es actualmente miembro del Instituto de Cultura Hispánica.

Prosigue el plan de reacondicionamiento

GODOY CRUZ. — El intendente municipal, capitán (RE) Osvaldo Enrique Galli, se interiorizó personalmente de los trabajos concluidos en la segunda etapa del plan de reacondicionamiento de barrios que ha encarado la comuna.

Este segundo período del plan abarcó los barrios Villa del Parque, Virgen del Valle, Empleados de Comercio y Gas del Estado.

El jefe del Departamento Ejecutivo comunal efectuó una recorrida por los lugares donde se han realizado los trabajos diversos. Lo acompañaban, el director de Servicios Públicos de la municipalidad, ingeniero Vicente Antonio Leo, y otros integrantes de esa misma área.

El capitán Galli inició su tarea de inspección en barrio Villa del Parque. Constató la limpieza de baldíos y cunetas y el emparejamiento y desmonte de las márgenes del Canal Civit y canal Oeste. Fiscalizó, además, los trabajos de conservación y enripiado de calles.

En la zona se han colocado hasta el momento 26 cruces peatonales y, en la actualidad, se continúa con esta tarea.

También en la plaza del barrio se realizaron diversas tareas y se arreglaron y repusieron los juegos infantiles.

Mientras se concretaban todos estos trabajos se cumplió también con la campaña de captura de canes vagabundos y la vacunación masiva canina.

Simultáneamente, en el barrio Virgen del Valle se efectivizó la limpieza y nivelado de las márgenes del canal Frías. También se realizó la limpieza total de las cunetas del barrio y se procedió a abrir otras.

Luego de recorrer Villa del Parque y Virgen del Valle, el intendente municipal se trasladó al Segundo Barrio Empleados de Comercio y a Gas del Estado. En estos conglomerados urbanos verificó también la labor cumplida por obreros, equipos y técnicos municipales.

La tarea comprendió: limpieza de baldíos y zonas aledañas a los barrios; limpieza del canal de calle Gorriti; forestación de calle Juncal; refacciones generales en el Centro de Recreación y Deportes Nº 2; conservación de arterias (barrio, etc.); instalación de pasarelas en calle Montes de Oca. Al mismo tiempo se realizó la captura de perros vagabundos y se inoculó a los restantes. Finalmente, el capitán Galli visitó la obra en construcción del cruce de Gorriti y Montes de Oca.

Las Heras

Cumple la Cámara de Empresarios su 10º aniversario

LAS HERAS. — Con diversos actos será festejado mañana el 10º aniversario de la creación de la Cámara de Comerciantes, Industriales, Profesionales y Agropecuarios (CIPA) de este departamento.

Un poco de historia. — Los comerciantes e industriales desenvolvían su accionar sin organizarse, en problemas que les eran comunes, de ahí que un grupo de empresarios se diera a la tarea de organizar a todos ellos con el objeto de unificar soluciones a sus problemas. Así nació esta Cámara que aglutina al noventa por ciento de los comerciantes, industriales, profesionales y productores de este departamento.

Con el devenir de los años, la entidad fue incorporando beneficios tales como asesoramiento jurídico, contable, impositivo, leyes previsionales, trámites municipales, etc. Cuenta también con servicios sociales de la Obra Social de Empresarios (OSDE) delegación Las Heras. Entre los principales objetivos que se han cumplido, se menciona la defensa de sus asociados que asume la Cámara ante los distintos organismos oficiales. Ha participado activamente en el quehacer departamental, propiciando iniciativas que hacen a su progreso.

Fue su primer presidente, el señor José Jesús Morales, y el actual es el señor Angel Chila.

Los actos. — A las 20, en la iglesia San Miguel Arcángel será oficiada una misa en sufragio del alma de los socios fallecidos; a las 22, en el salón blanco del Club Social de Las Heras, será servida la tradicional cena aniversario, en cuyo transcurso se distinguirá a tres empresas locales, en mérito al valioso aporte económico brindado al departamento, son ellas "J. J. Morales S.A.", "Palmar Mendoza S.A." y "Atomo Supermercados S.A.".

Racionalizar el uso del agua potable

LAS HERAS. — La Municipalidad solicitó a la población del departamento que colabore mediante la racionalización en el uso del agua potable, ya que como es de conocimiento público existe una importante disminución de los caudales.

Asimismo recordó la Municipalidad a los usuarios que el servicio de agua potable está destinado a bebida e higiene. Por lo tanto constituye una infracción utilizarla para riego y lavado de vehículos, fuera del horario establecido que es de 22 a 8 horas.

Además se recomendó a la población corregir pérdidas o desperfectos en las instalaciones. Por otra parte, la Comuna continuará prestando servicios domiciliarios de agua potable a los vecinos que no cuentan con los mismos y con respecto al riego de calles, se efectuará en forma muy restringida.

Lavalle

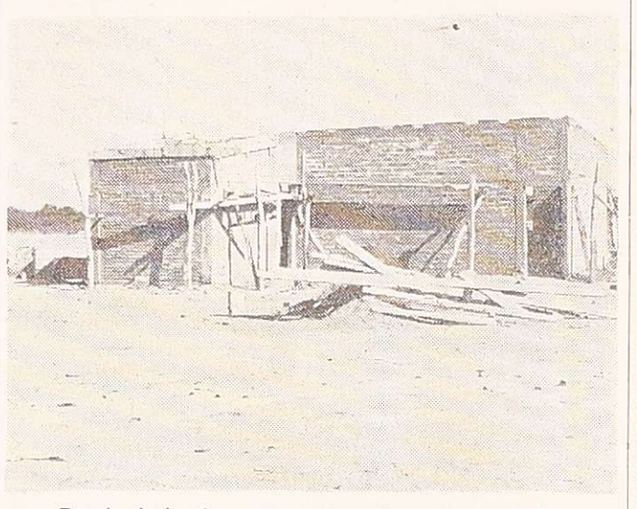

Estado de la obra para la escuela nacional Nº 187

Construyen edificio escolar en El Retamo

LAVALLE. — Por intermedio de la Dirección de Obras Públicas, la Municipalidad se encuentra colaborando en la construcción del edificio destinado al funcionamiento de la escuela nacional 187 ubicada en el paraje El Retamo, situado a más de 300 kilómetros de la villa cabecera.

Visitó las obras el arquitecto Mario Yanzón, asesor comunal, quien constató el estado de la edificación y sus necesidades más apremiantes.

El proyecto incluye ampliaciones de dormitorios, construcción de la cocina, servicios sanitarios y las posibilidades de lograr una mejor utilización del agua potable a través de conductos y depósitos, que posibiliten su adecuado almacenamiento.

Presta amplia colaboración —señalaron— la Fundación C.E.R.A.Y.A., padrino del establecimiento. Terminada la obra se contará con un edificio-albergue que beneficiará a la población estudiosa de esa zona.

Honras a la Virgen del Rosario

La comisión de la capilla de Nuestra Señora del Rosario que ubica en Las Lagunas del Rosario, informó que dieron comienzo los cultos en honor de la Virgen, los que finalizarán el 3 de octubre próximo.

El programa comprende misas diariamente y hasta el sábado 2, a las 9; en horas de la tarde se enseña catecismo, a las 20, rezo del Santo Rosario, plática de doctrina cristiana, bendición con el Santísimo Sacramento y cantos a la Virgen.

Para el domingo 3, a las 9, se oficiará misa de comunión general y confirmaciones; 10.30, misa solemne y Sermón en honor de la imagen y a las 18, se llevará a cabo la tradicional procesión. Desde hoy y hasta el 6 de octubre, los trenes que traviesan el lugar detendrán su marcha en el paradero ubicado frente a la capilla.

Maipú

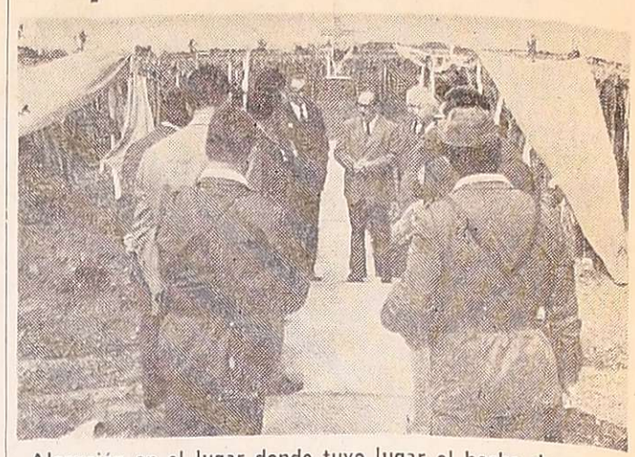

Alocución en el lugar donde tuvo lugar el hecho de armas

Recordóse la batalla de Rodeo del Medio

MAIPU. — Con un acto organizado por la filial Maipú de la Junta de Estudios Históricos de Mendoza, fue recordada la Batalla de Rodeo del Medio, hecho de armas librado el 24 de setiembre de 1841 en "la Vuelta de la Ciénaga" donde se enfrentaron fuerzas unitarias y federales al mando de los generales Gregorio A. de Lamadrid y Angel Pacheco, logrando el ejército federal una contundente victoria.

La ceremonia se cumplió en el lugar declarado "Solar Histórico" por el Poder Ejecutivo Nacional y se encontraban presentes el intendente municipal de Maipú, doctor Alberto Rauek; el presidente de la filial departamental de la Junta de Estudios Históricos, señor Carlos Dolcemáscolo; el señor Salvador Laria, en representación de la Junta central de Estudios Históricos de Mendoza, representantes de entidades de bien público e invitados especiales.

Dirigió la palabra para referirse al hecho el señor Francisco Sánchez López, luego del responso que por los caídos en la batalla ofició el padre José Gómez. El representante de la Junta de Estudios Históricos hizo referencia al hecho de armas, rogando al Altísimo para que nunca más el suelo de la Patria se riegue con la sangre de sus hijos en lucha de hermanos.

Finalmente el intendente municipal agradeció a la familia Rodríguez la donación efectuada del terreno donde se libró la batalla, predio que será de propiedad de la Comuna.

Luján

Inauguran alumbrado de gas de mercurio

LUJAN. — Quedó inaugurado el alumbrado público de gas de mercurio en la avenida Libertad, en un acto que contó con la presencia del intendente municipal, coronel (RE) Juan Carlos Sosa; el delegado del Distrito Luján de Agua y Energía, señor Serafín Vargas Linares; el presidente y el secretario del Club de Leones de Luján, señores Carmelo Argento y Fernando Bracelis; el presidente del Club de Leones de Luján, señor Isaac Rubén Frenk; los presidentes de las uniones vecinales Santa Inés, Segundo Barrio Municipal y Urquiza, señores Victorino Américo, Santos Aldeco y Roberto Martín.

Señala la Comuna que culmina de esta manera la primera etapa del plan trazado entre la Municipalidad y la empresa Agua y Energía Eléctrica de la Nación. La segunda etapa de este plan contempla la instalación del alumbrado público en el barrio parque Drummond; en La Puntilla, calles Ugarte, Francia e Yrigoyen y en Mayor Drummond en calles Alberdi y Samuel Villanueva. Para estas obras la Municipalidad contribuye con material, provisión de luminarias y la mano de obra.

Tránsito

Informó el Departamento de Tránsito y Seguridad de la Municipalidad de Luján que se ha fijado doble sentido de circulación a las calles Tomás Godoy Cruz y Sarmiento. Esta disposición prohibe el estacionamiento de todo tipo de vehículos en el costado sur de las calles Italia y Loria, del distrito Chacras de Coria.

Año centenario de un instituto de religiosas

LUJAN. — Se realizarán actos en el centenario de la fundación del Instituto de las Hermanas de la Inmaculada, del que depende el Colegio "Santa María Goretti", de Mayor Drummond.

El programa es el siguiente: hoy, "Día de la exalumna", misa comunitaria a las 19, oficiada por el padre Paulino Reale, párroco de Luján. Mañana, misa a las 19, por la salud de los enfermos y en sufragio de las exalumnas difuntas, familiares y bienhechoras difuntos. El domingo, Día de acción de gracias; bendición de las nuevas aulas; misa a las 10.30, oficiada por el arzobispo de Mendoza ,monseñor Olimpo Santiago Maresma, con asistencia de autoridades, religiosas de la diócesis, personal docente, padres y alumnas. El jueves, conferencia para padres de familia, a las 21. Sobre el tema, "Matrimonio y Familia", a cargo del padre Luis Santiago. El viernes, día vocacional por el aumento de las vocaciones sacerdotales y religiosas; misa a las 8.30, celebrada por monseñor Rafael Rey, vicario general y director de vocaciones. El 10, Día de la Familia; misa a las 11, por la unión en las familias; almuerzo de camaradería. El 15, día de las alumnas; misa en acción de gracias a las 8.30, por el padre Silverio Gobbi, párroco de mayor Drummond; entrega de premios a los mejores afiches, y poemas, relacionados al año centenario. A las 21, audiovisual "Ascensión al Monte Everest", por el andinista mendocino Ulises Vitale.

CENTRO ASTURIANO
Hoy Gran CENA TANGO
con la actuación estelar de
● ALBERTO ARRIOLA,
● ROBERTO GRANDI cantor nacional,
● LOS GRANDES PARA EL TANGO.
Animación: JULIO A. VILLADA
TARJETA $ 800
Reservas Tel 256727
Godoy Cruz 249 - Ciudad

Fiambrería LA RECOVA
Un lugar distinto en Mendoza
Ofertas fin de semana
JAMON COCIDO... $499 EL KG.
PALETA COCIDA..... $349 EL KG.
MORTADELA BOLOGNA. $149 EL KG.
CUARTIROLO DOBLE CREMA.. $165 EL KG.
25 de Mayo 1323 (frente a Plaza Chile)

Sr. REVENDEDOR: Liquide su stock de mercadería rápidamente. Utilice la concesión de locales por un día, una semana o un mes que le otorga "Mercado de Pulgas". Consúltenos en
A. CALLE 77 - DORREGO - Tel. 291100
mercado de pulgas

EN SAN RAFAEL
Necesitamos tomar contacto con firma solvente, vinculada a los rubros
Construcción - Instalaciones y Decoraciones
Para Distribuidor Zonal de productos sin competencia y elevada tecnología.
Por carta, indicando antecedentes y referencias comerciales y bancarias a GERENTE PROMOCION - C. CORREO 18 - MENDOZA.
30|9|F|34008|1|10

HOY CENA SHOW
RAUL GARDI
FOLKLORE TRASANDINO
GRUPO MUSICAL SILENCIO
JUNINA FERRARI
PATRICIO MORAN
RESTAURANT LA CASA DEL LOBO
CLUB GIMNASIA Y ESGRIMA (Parque San Martín)
RESERVAS AL TELEFONO 216322
1|10|F|34317|1|10

Especialidades Caseras para Llevar a su Mesa
Vizcacha en escabeche - Pollo - Chivo - Lechón - Matambre casero - Patitas allñadas - Pan casero - Empanadas hechas en horno de barro, calentado con leña y jarilla.
PEÑA FOLKLORICA. Venga y cante con nosotros
LOS HORNOS
SAN MARTIN SUD 576 TEL. 221078 - GODOY CRUZ
110|F|34272|29|10.A

HOY! Confitería del Casino 25 de MAYO 1131
LUISITO ROBLES
• PATRICIA
• OMAR SALGUERO
Orquesta bailable: RINGO Y SU CHARANGA
MAÑANA: ALBERTO CASTILLO
RESERVE MESA Tels. 218344 - 254799
1|10|F|34222|1|10

1º DE OCTUBRE DIA DEL VIAJANTE
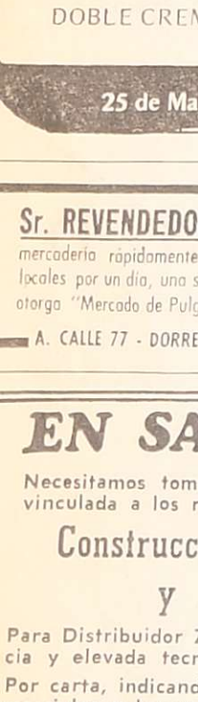
Homenaje a los Viajantes en su Día
Como empresa basada en la actividad de sus viajantes, rendimos nuestro homenaje sincero a quienes con su esfuerzo nos han convertido en...
Una Empresa Argentina al Servicio del País
Compañía Mebék S.A.
GRANO 1639 - GODOY CRUZ - MZA. TELEFONOS: 246674 y 291339

LATEX
El camaleón
TIPO EXPORTACION • 4 COLORES

Programas de Radio y TV

Ofrecemos a continuación los programas de acuerdo con el detalle que nos han suministrado las respectivas teleemisoras.

Canal 7 - Mendoza

12.15 Chart de ajuste.
12.25 Apertura y santoral.
12.30 Cascarrabias.
13.00 Actualísimo.
14.00 La mujer, con Blackie.
15.30 Buenas tardes, mucho gusto.
17.00 El amor tiene cara de mujer.
18.00 El show de los tres chiflados.
19.00 El mundo de Calculín.
20.00 Noticiero 7.
20.55 Borocotó en familia.
21.00 El Nacional de Fútbol en directo.
23.30 Toma.
0.30 Palabras para recordar. - Secret. Medios Comunic.

Canal 9 - Mendoza

12.30 Noticiero en directo.
13.30 Almorzando con Mirtha Legrand.
15.00 Tiempo de vivir.
16.00 Valle de pasiones.
17.00 El club de los amiguitos.
19.00 El show del Capitán Piluso
20.00 El circo de Carlitos Balá
21.00 Noticiero Nueve.
22.00 Humor con Landrisina.

LRA 6 y LRA 34 Radio Nacional - Mendoza

6.00 Informativo.
6.05 Por los senderos de la Patria.
6.30 Efemérides argentinas.
6.35 Por los senderos de la Patria.
7.00 El Santo Rosario.
7.10 Música típica.
7.30 Informativo (LRA Buenos Aires).
7.45 Recordando éxitos.
8.00 Notas y música para Ud.
9.00 Informativo.
9.05 Variedades músicales.
9.30 Boletín cultural.
9.35 Variedades musicales.
10.00 Informativo.
10.05 Instituto Nacional de Vitivinicultura.
10.30 Pasaporte a la música.
10.30 Música ciudadana.
10.45 Música de Holanda.
11.00 Informativo.
11.05 Danzas y cantares nativos.
11.30 Dirección Provincial de Defensa Civil.
11.35 El cofre de las melodías.
12.00 Informativo.
12.05 Concierto de mediodía.
13.15 Joyas de la música.
13.30 Boletín Gobierno de Mendoza.
13.35 Folklore en Nacional.
14.00 Informativo.
14.05 Música ligera.
14.30 Flash juvenil (Dirección Difusión de la Provincia).
14.35 Orquestas típicas.
15.00 Informativo.
15.05 Exitos populares.
15.30 Periódico oral docente.
15.45 Jazz.
16.00 Informativo.
16.05 El libro leído para usted.
16.20 Nuestras danzas.
16.30 Medios de comunicación social.
16.40 El mundo y su música.
17.00 Informativo (LRA Buenos Aires).
17.15 Concierto de la tarde.
18.00 Informativo.
18.05 Tango y folklore.
18.30 Boletín cultural.
18.35 Ruta musical.
19.00 Informativo.
19.05 Efemérides musical.
19.30 Melodías.
20.00 Informativo.
20.05 Solistas y conjuntos argentinos.
20.30 Música francesa.
21.00 Informativo.
21.15 Valses.
21.30 Concierto nocturno: Desde Teatro Independencia con la actuación de la Orquesta Sinfónica (UNC).
23.00 Informativo.
23.05 Simplemente... para recordar.

Notas Sociales

Casamientos

El padre Ramiro Sáenz bendecirá el casamiento de la señorita María Cristina Zavala y el señor Alberto Luján Williams hoy, a las 12.30, en la capilla de Panquehua. Actuarán como padrinos por la novia, el doctor Alfredo Zavala Jurado y su señora Olga Romanella Baeza y por el novio, el señor Carlos Luján Williams y su señora Inés Petrich. Testificarán esta ceremonia la señorita Alicia Estela Zavala y el señor Carlos Francisco Luján Williams.

—En la parroquia del Inmaculado Corazón de María quedará consagrado hoy, a las 21.15, el matrimonio de la señorita Rosa Matilde Berríos y el señor Juan Carlos Arjona. Intervendrán como padrinos el doctor Ignacio Berríos (h) y su señora, doctora Iluminada Arjona, y como testigos, el señor Joaquín Iglesias y su señora Susana de Iglesias. Fueron testigos del acto civil el señor Jorge Pagano y la señorita María Lobos.

—Hoy se realizará el casamiento de la señorita Raquel Beatriz Fernández y el doctor Alfredo Cattáneo. Serán testigos el señor Guillermo Roccuzzo y su señora Margarita Coloma Gelardi.

—Se celebrará hoy, a las 21.30, en la parroquia Señor del Milagro, la boda de la señorita Ana Arlotta y el señor Jorge Ortega Juárez. Apadrinarán la ceremonia los señores Américo Arlotta y su señora Rosalía T. de Arlotta y Félix Ortega y su señora María Edith Juárez.

Demostraciones

El señor Pedro Juan Bermejo y su señora Cristina Hilger ofrecieron una comida a la señorita María Cristina Zavala Jurado y al señor Alberto Luján Williams, en la víspera de su casamiento.

—Para despedir de la vida de solteros a la señorita Silvia Mariana Roca y al señor Alberto Luis González Leonardi, la señorita Martha Virginia Fayad les dará hoy una comida.

Clotilde Arenas de Pesado Castro

Su fallecimiento: Una larga existencia dedicada a la docencia y a las prácticas del bien se ha extinguido con el fallecimiento de la señora Clotilde Arenas de Pesado Castro. Había nacido en San Martín en 1886 y descendía de tradicionales familias mendocinas. En este departamento inició su labor docente, que interrumpiría por breve tiempo, al radicarse en Rosario de Santa Fe, después de contraer matrimonio.

Al enviudar volvió con sus 3 pequeños hijos a Mendoza, donde siguió trabajando hasta obtener su jubilación. Muchas generaciones recibieron su palabra aleccionadora y su ejemplo de rectitud. Simultáneamente se dedicó a la educación de sus hijos y a las prácticas benéficas. Fue socia y secretaria de la Conferencia El Carmen, de San Vicente de Paul, institución que la honró al designarla socia honoraria. Perteneció también a las asociaciones de Protección a la Madre Viuda y a las Pro Glorias Mendocinas, actividades que abandonó hace 10 años cuando su salud se sintió quebrantada por una dolencia que la recluyó en su hogar y que soportó con resignación cristiana.

A tales virtudes sumó un espíritu refinado, amante de la música y de la pintura, y una bondad sin límites que le conquistaron los afectos de que vivió rodeada.

Misas de acción de gracias

Con una misa de acción de gracias que se rezará hoy, a las 20, en la parroquia del Inmaculado Corazón de María, celebrarán cuarenta años de matrimonio el señor Pedro Antonio Urdaniz y su señora Ermelinda Eleonori.

—El domingo, a las 12.30, en la capilla del Colegio María Auxiliadora, el señor Cataldo Lopreti y su señora Hortensia Vargas Ferreira mandarán rezar una misa para dar gracias por los 15 años que cumplirá su hija Mónica y por la noche, la agasajarán en su residencia.

Damas de Y.P.F.

La comisión de damas de Y.P.F., que preside la señora Beatriz Muñoz de Riad, se reunirá en un té el 12 del actual, a las 17, en el salón de actos de la institución. El objeto es recaudar fondos para las obras de bien social que patrocina la entidad. Las tarjetas pueden solicitarse por los teléfonos 224135 y 225182.

Té y desfile benéfico

A beneficio de I.R.P.I., el Círculo de Residentes Santafesinos servirá un té y presentará una exhibición de modelos el 7 del corriente, a las 16.30, en el Golf Club Andino. Las adhesiones se reciben por los teléfonos 225202 y 215684.

Rotary Club

En la casa de la señora Lola Molina de Guerra, Capitán Candelaria 1185, Barrio San Ignacio, se efectuará hoy el té mensual de la Rueda Interna Godoy Cruz Oeste. Colaborarán las señoras Cristina Videla de González, Gloria Vallée de Cofone y Susana Maingard de Llobell.

Enfermos

Fue sometida a una intervención quirúrgica con resultado satisfactorio, la señorita Rudecinda B. Carreño Gómez.

—Se recupera luego del nacimiento de su hija Elena Beatriz la señora Estela Beatriz Ferrari de Navarro.

—**HAMBURGO**, 30. - Es satisfactorio el estado de la señora María Fernanda Ugarte Moreno de Diekmann y el de su hija Blanca.

Viajeros

De Pismanta el señor Ernesto Jardel y su señora Lola Lemos García.

—De San Luis el doctor Juan Carlos Barbeito, su señora Olga Zavala Jurado y sus hijos María Edith y Alfredo; el señor Carlos Guglialmelli.

—De Buenos Aires las señoras Agustina Franco de Peña, Nelly Peña de Domínguez Nievas y su hija Nelly Susana.

—De San Juan la señora Argentina Salcedo de Brandi.

—De Chile el señor Enrique Sánchez Goitía.

—De Buenos Aires la señora Antonia Moreno de Scarano.

Misas y funerales

Se oficiarán misas:

Hoy, a las 20, en la iglesia de la Compañía de Jesús, por de las Angustias Ortega de Codorniú.

—Pasado mañana, a las 12, en la parroquia del Inmaculado Corazón de María, por el alma de la señora Olga Giménez de Ferrer, ofrecida por sus compañeras peritos mercantiles de la promoción 1951.

—Pasado mañana, a las 11.30, en la capilla San Cayetano de Godoy Cruz, por el alma del señor Angel Aníbal Fretes.

Comida

El Centro de Oficiales Retirados de las FF.AA. de Mendoza ha organizado una comida de camaradería que se realizará mañana, a las 21, en el Liceo Militar General Espejo.

Reuniones

En obsequio de su hijo Rodrigo, que cumplió años, el señor Omar Alonso Ahumada y su señora Viviana Fernández le reunieron a sus amistades.

—En ocasión de festejar una fecha íntima la señorita Miriam Inés Montalto, será cumplimentada hoy por familiares y amistades.

—**NUEVA YORK**, 30. - El señor Juan Carlos Albelo y su señora Mirna Consuelo Bernardino Bravo recibieron a las amistades de su hija Mónica Elizabeth, quien celebró su cumpleaños.

Hablará el doctor Juan Rossi sobre teatro argentino

Hoy, a las 19, en la sede del Instituto Cuyano de Cultura Hispánica, Arístides Villanueva 389, ciudad, el doctor Juan Rossi pronunciará una conferencia sobre el tema "Teatro argentino". El acto forma parte del curso que sobre historia, letras y arte dicta esa entidad, destinado a aquellas personas que proyecten solicitar una beca del gobierno español.

Las inscripciones se reciben en la secretaría del Instituto, de lunes a viernes, de 18 a 20.

Muestra colectiva de pintura en el Museo Municipal

Hoy, a las 19.30, en el Museo Municipal de Arte Moderno, Avenida San Martín 1143, primer piso, será inaugurada una muestra de pintura de los artistas Zaira Vieytes y Hugo Lagomarsino.

Zaira Vieytes es directora de la Escuela de Artes Plásticas del Centro Municipal de Cultura de Viedma; ha expuesto en San Juan, Viedma y otros puntos del país. Integra el grupo "Ernesto de la Cárcova". El otro plásticos, Hugo Lagomarsino, es egresado en escenografía de la Escuela Superior de Bellas Artes de la Universidad Nacional de La Plata y ha realizado exposiciones individuales en esa ciudad, Buenos Aires, La Plata, Rosario y Santa Fe.

Disertación sobre el cuento

Hoy, a las 18.30, en el local de los Hermanos Maristas, donde funciona el taller literario de la S.A.D.E., la profesora y escritora Marta Laura Méndez disertará acerca del cuento como género literario. Asimismo, atenderá las consultas de los talleristas y corregirá sus trabajos.

Esta es la primera de una serie de visitas que escritores locales realizarán al citado taller, como colaboración hacia quienes se inician en las letras.

Obra de De Falla en concierto de la sinfónica

Esta noche, a partir de las 21.30 y en la sala del teatro Independencia, ofrecerá un concierto la orquesta sinfónica de la Universidad Nacional de Cuyo.

Con la dirección del maestro alemán Julius Karr - Bertoli, se podrá escuchar el siguiente programa "La gazza ladra" (La urraca ladrona), de Rossini; "Noche en los jardines de España", de Manuel de Falla (solista al piano: Beatriz Llín de Piottante) y "Cuarta sinfonía en do menor" (Trágica), de Franz Schubert.

La entrada general sin numerar ha sido fijada en 100 pesos.

Grabados y dibujo exponen hoy en una muestra colectiva

En el salón de la Caja de Ahorros del Banco de Mendoza, 9 de Julio 1263, hoy a las 20 será inaugurada una muestra de dibujos y grabados de las plásticas mendocinas Rosa Caligiore y Ester Galindo, que en adhesión al "Mes del grabado" presentará la entidad Propulsores del Arte Nacional. La muestra cuenta con el auspicio de la subcomisión de cultura del Club del Personal del Banco de Mendoza.

Durante el acto inaugural, que estará a cargo del profesor Dennis Cardozo, actuará el coro Goethe, del Instituto Cuyano de Cultura Alemana de Mendoza, que con dirección del profesor Ricardo Perotti ofrecerá un breve recital.

Rosa Caligiore y Ester Galindo han cursado estudios en la Escuela Superior de Artes de la Universidad Nacional de Cuyo con los maestros Víctor Delhez, Ricardo Scilipoti y Rosa Arturo, entre otros.

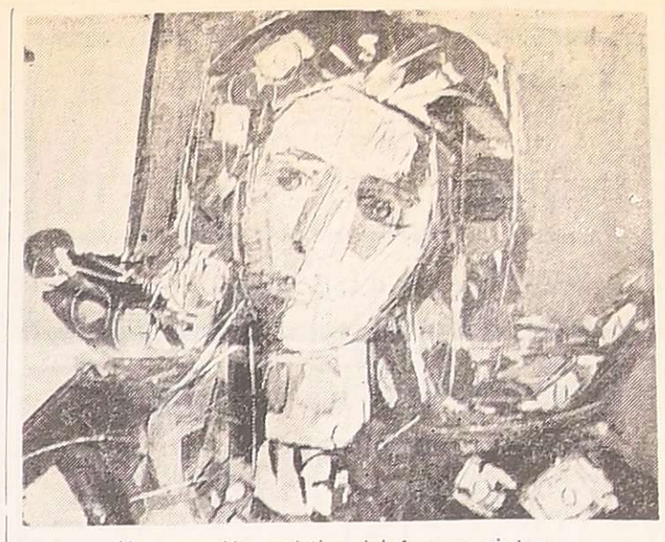

Uno creación artística del famoso pintor.

Oleos de Bruno Venier serán expuestos hoy

Hoy, a las 19.30, en la galería de arte Genesy, Colón 291 ciudad, será inaugurada una muestra del pintor argentino Bruno Venier. La exposición estará abierta al público hasta el 11 de noviembre y podrá ser visitada de 8.30 a 12.30 y de 15.30 a 19.30.

Bruno Venier nació en Italia en 1914 y reside en la Argentina desde 1923. Es ciudadano argentino por naturalización. Concurrió al taller de Lino F. Spilimbergo; expuso en la galería "Henriette Nipece" de París y en la mayoría de los salones de Europa. También ha expuesto en Venezuela, invitado por el Museo Nacional de Caracas y se presentó en las bienales internacionales de Nueva Delhi, San Pablo, Cuba y México. Otras de sus giras artísticas comprendieron ciudades de Estados Unidos, Costa Rica, Perú, Grecia, Irán, India, Nepal, Thailandia y Japón.

En distinciones tiene una elevada lista de recompensas. En 1942 obtuvo el segundo premio del Salón de Artes Decorativos de la Nación 1948, premio estímulo en Rosario; 1949, premio Bolsa de Comercio de Santa Fe y 1955, premio Salón Mar del Plata, entre otras.

El último galardón corresponde al año 1966 en que logró el Gran Premio del Salón Nacional.

Desde 1948 a la fecha viene realizando exposiciones de sus obras que han sido exhibidas en salas de casi todas las ciudades el país.

Premios de un concurso poético entregarán hoy

Hoy, a las 20, en la sede del Instituto Cuyano de Cultura Alemana, Lavalle 417, ciudad, el Centro del taller literario de Mendoza, CETAL, hará un acto para entregar los premios a los ganadores de su primer concurso de poesías. Pronunciarán las palabras de apertura la secretaria de la entidad Elena Guajardo y la presidenta Ilma Valenzuela. También se referirá al certamen el miembro del jurado Luis Ricardo Casnati. Los poetas premiados leerán sus composiciones.

Función de diapositivas sobre turismo

Con motivo de la visita a nuestra provincia de las damas del capítulo 1 del Per de la Unión de Mujeres Americanas, la entidad local ofrecerá hoy, a partir de las 1 en el microcine de la Municipalidad de la Capital, una exhibición de diapositivas. Los temas son los siguientes "Mendoza turística", "Cataratas del Iguazú" y "Bariloche".

Habrá entrada libre.

Dos actuaciones de Virginia Luque en el Gran Rex

Hoy, en funciones que darán comienzo a las 21 y luego a las 23 en la sala del cine-teatro Gran Rex, actuará la cantante y actriz Virginia Luque, que será acompañada por el pianista Horacio Omar Valen. También hará su presentación el joven cantante de tango Tito Martino y el grupo formado por dos voces femeninas y dos masculinas "Los Manantiales".

Virginia Luque iniciará próximamente una gira por países de América (Perú, Venezuela y México, entre otros) que finalizará en el Japón.

MASAJES VIBRATORIOS - RELAX TOTAL - ONDAS ELECTRO-MAGNETICAS EN SILLONES Y CAMAS IMPORTADAS. Ultimo sistema japonés.
INSTITUTO "ALBA ROSA" Sargento Cabral 107 - Mendoza
1|10|F|34223|31|10|A

CINES Y TEATROS

CENTRO

AMERICA - Hoy de 14 a 24 hs.: "PIAF" y "ULTRAJE A LA INOCENCIA".

CENTER - Hoy de 13.45 a 24 hs.: "CARAVANA A VACCARES" y "DEFENDIENDO AL CIUDADANO".

CINEMA - Hoy, de 14 a 24 hs. "EL PRINCIPITO" y "AVENTURAS DEL OSITO PANDA" y "TARZAN Y EL MUCHACHO DE LA SELVA".

CONDOR - Hoy de 14.30 a 24 hs.: "UNA PURITANA EN APUROS" y "UN ARBOL DE HOJAS ROSAS".

LAVALLE - Hoy de 14.15 a 24 hs.: "YA SOY MUJER" y "LAS COSAS DE LA VIDA".

LUXOR - Hoy de 13.30 a 24 hs.: "DOS MISIONEROS REBELDES" y "EL SAMURAI".

OPERA - Hoy, 14.30 a 24 hs. "EL FACTOR HUMANO" y UN RESPETABLE ASESINO".

PREMIER - Hoy, de 14 a 24 hs. "UNA VENTANA AL CIELO" y "ENTRE DOS DESTINOS".

ROXY - Hoy de 14 a 24 hs.: "LADRON MARIDO Y AMANTE" y "LOS CAMINOS DE KATMANDOU".

REX - Hoy de 14.30 a 24 hs.: "LA HISTORIA DE ADELA H." y "POR UNOS DOLARES MAS".

SELECTRO - Hoy 21 hs.: "CUENTOS DE ULTRATUMBA" y "ASILO DEL TERROR".

AUTOCINE BROADWAY - Hoy 21.15 hs.: "VEREDICTO" y "ESCALERA DE CARACOL".

EL CERRO CINE AUTO - Hoy 21 hs.: "ROLLERBALL" y "EL CANTO CUENTA SU HISTORIA".

GRAN AUTOCINE MENDOZA. - Hoy 21 hs.: "POR ORDEN DEL PADRINO" y "SUECIA, INFIERNO O PARAISO".

GODOY CRUZ

CEC - Hoy, a las 21 hs. "Interludio de amor" y "Una vez no basta".

PLAZA - Hoy 21 hs.: "El canto cuenta su historia" y "Los vampiros los prefieren gorditos".

SPORTSMAN - Hoy, a las 21 hs. "La agresión" y "Que importante es vivir".

GUAYMALLEN

ROMA - Hoy, a las 21 hs. "Ahora no querida" y "Virginidad".

VICTORIA - Hoy 21.15 hs: "Infierno en la torre" y "Dibujos Animados".

LUJAN

SOCIEDAD ITALIANA - Hoy, a las 21 hs. "Ofensiva 5" y "Las novicias".

MAIPU

ARGENTINO - Hoy 21 hs.: "Sola" y "La tregua".

IMPERIAL - Hoy 21 hs.: "Dos locos en el aire" y "Hoy le toca a mi mujer".

PALMIRA

COLON - Hoy 21 hs.: "Tu me enloqueces" y "Lo bueno, lo malo y lo feo".

SAN MARTIN

CERVANTES - Hoy 21.15 hs.: "Cama con música" y "Dos lindas chicas en mi pijama".

MAYO - Hoy, a las 21.15 hs. "Una ventana al cielo" y "Testimonio mortal".

MONUMENTAL - Hoy 21 hs.: "Los hombres piensan solamente en eso" y "Mi novia él".

RIVADAVIA

ALFA - Hoy 21.15 hs.: "Mayerling" y "¿Qué hago?... cambio marido".

DUCAL - Hoy 21.15 hs.: "Amigos y amantes" y "Diario de una esposa desesperada".

LA CONSULTA

REAL - Hoy 21.15 hs.: "Nos habíamos amado tanto" y "Un ardiente deseo".

SAN RAFAEL

IDEAL - Hoy de 14 a 24 hs.: "Agente Nº 1" y "La fuga increible".

Zona Este

Rivadavia

Aniversario de la escuela Nacional Nº 20

RIVADAVIA. — El 70º aniversario de su fundación recordó la escuela nacional Nº 20 "Heriberto Baeza", que funciona en la localidad de La Verde, del distrito Los Campamentos de este departamento.

Con tal motivo se realizó un acto que contó con la presencia del supervisor escolar Orlando Jaliff, que llevó la representación de las autoridades educacionales; de la directora del establecimiento, señora Antonia Abraham de Burgos; representantes de las comisiones periescolares, docentes, alumnos y vecinos.

En primer lugar ingresó al patio del establecimiento, donde se desarrolló la ceremonia, la bandera de ceremonias de la escuela. Seguidamente se izó el pabellón patrio y a continuación se entonaron las estrofas del Himno Nacional.

Para referirse al acontecimiento, habló la directora, señora de Burgos, quien dijo que la escuela fue creada por resolución del 24 de abril de 1906 e inaugurada en setiembre de ese año. Y según el historial existente en archivo "fue un acontecimiento de gran importancia para el pueblito y agitaba los espíritus, ya que era la primera escuela en su género en Rivadavia".

Comenzó a funcionar en un edificio cedido por el señor Heriberto Baeza, quien con posterioridad donó el terreno correspondiente para la construcción del edificio propio.

Fue directora fundadora la docente Arcelia P. Castro y luego le sucedieron Felipe de Oro, Felisa Rodríguez de Oro, Rafael Pablo Olivera, Vicente Follari, Dante Degni, Dora Olivares, Antonia Abraham de Burgos, señorita Rosario Astargo, Milta Giana de Giménez, Carmen Natalia Díaz y actualmente y por segunda vez, la señora de Burgos que instó en otro pasaje de su exposición a seguir bregando a alumnos y maestros por la educación y a los vecinos a proseguir apoyando al establecimiento.

Finalmente solicitó un homenaje a la ex directora señorita Dora Olivares, que se concretó al depositarse un ramo de flores frente al retrato de la docente desaparecida.

Luego los alumnos desarrollaron un amplio programa de cantos y bailes folklóricos. Varios ancianos, que fueron los primeros alumnos, entre ellos Saturnino Luis González, María Quiroga de Garay, Manuela Mateo de Giménez y Julia Mateo de Doris, recibieron un presente floral.

Finalmente se sirvió un refrigerio en agasajo de las autoridades, ex docentes y ex alumnos presentes y un chocolate a los educandos.

Club "Rivadavia"

RIVADAVIA. — Renovó sus autoridades el Club Social y Deportivo "Bernardino Rivadavia" de esta ciudad. Está integrada la comisión de la siguiente manera: presidente, Jorge Guillermo Blanco; vicepresidente, Mustafá Humar; secretario general, Salvador Riggio; prosecretario, Alejandro Vignoni; secretario de actas, Miguel Angel Pulenta; tesorero, Angel Hudson; protesorero, Orlando José Campos; vocales, Ignacio Linderman Pastor, Pedro Candeloro, Elio Ernesto Canciani, Carlos Elías Martínez, Humberto Rodríguez, César Albarracín, Orlando Riquelme, Carlos Prado y Mario González; revisores de cuentas: Carlos Antonio Ferrari, José Sebastián Miralles, Arnaldo Antonio Francese y Carlos Marcelino Alvarez.

San Martín

Comida ofrecida en Casa España

Gira de dirigente rotario

SAN MARTIN. — Visitó el departamento el gobernador del Distrito 486 del Rotary Club Internacional, señor José Reinaldo Ruartes.

En la mañana se efectuaron visitas al intendente municipal y Escuela de Ortofonía y se efectuó el acto de imposición de nombre de "Doctor Alfredo I. Perrupato".

Luego almuerzo ofrecido por el Banco de los Andes, visita al Colegio Nacional y Escuela de Comercio, disertación sobre temas de orientación vocacional, reunión de trabajo con los miembros de la comisión directiva del club. Agasajo ofrecido por la Cooperativa de Seguros "Huarpe" y visita al edificio. Finalmente se sirvió una comida en honor del gobernador rotario y su esposa en los salones de Casa España.

Se hablará sobre la Organización de las Naciones Unidas

SAN MARTIN. — La Asociación de Mujeres de Negocios y Profesionales adherirá al Día de las Naciones Unidas, para lo cual ha sido invitado el Club de las Naciones Unidas de la Escuela de Comercio "José Manuel Estrada", bajo la dirección de sus coordinadoras, profesoras Mirta de Amprimo y Nieves Mignani, quienes ofrecerán una disertación sobre la ONU y sus organismos especializados.

El acto se hará el sábado, a las 16.30, en el local de la Escuela de Comercio "José M. Estrada".

Piden se amplíe una unidad asistencial

CHAPANAY. — Las comunidades rurales, como este distrito, que van creciendo al empuje de la explotación vitícola, que ha incorporado cientos de hectáreas al proceso productivo y economía de la zona, tienen la necesidad de contar con los medios adecuados asistenciales de emergencia ya que, alejados de los centros urbanos, sus pobladores deben en más de una circunstancia recurrir a la Sala de Primeros Auxilios del lugar. En Chapanay desde hace unos años existe una dependencia sanitaria de este tipo de moderna construcción pero que con el correr del tiempo y frente al requerimiento de una población que gradualmente se va agrandando necesita ser ampliada. Estas fueron opiniones del titular de la Unión Vecinal señor Modesto Ledesma quien nos hizo conocer el anhelo de que se agreguen dos ambientes más a la Sala de Primeros Auxilios una de cuyas dependencias está ocupada actualmente por el enfermero, situación que no se había previsto al inaugurar el edificio. Tiempo atrás —señala— surgió una iniciativa entre los vecinos quienes consiguieron el material para realizar esa ampliación pero el alza de la mano de obra y el elevado costo de otros elementos de construcción faltantes hicieron que ese proyecto quedara postergado. Ahora pretendemos nuevamente actualizar la iniciativa y es nuestro deseo entrevistar al intendente municipal del departamento para solicitarle su apoyo en la medida de lo posible.

Junín

Reunión de los clubes de Leones

JUNIN. — Se realizó en esta villa la primera reunión del año de los clubes de Leones que integran la Región "F", es decir San Martín, Palmira, Rivadavia, Medrano y la entidad anfitriona, convocada por el jefe de Zona doctor Carlos José Negri. Asistieron el vicegobernador de esa región, señor Alberto Luna, y los presidentes, secretarios y tesoreros de los clubes presentes, como así también dirigentes de los clubes Leo de San Martín y Palmira, y un grupo de damas esposas de los asociados.

La reunión se inició con la invocación leonística y el saludo de bienvenida del jefe de Zona. Luego el señor Luna, en su calidad de funcionario del Distrito 0-1 como vicegobernador de la Región "F" dio a conocer y puso oficialmente en sus cargos a los integrantes de su gabinete, designación que recayó en el doctor Carlos José Negri quien actuará como Jefe de Zona, el señor Pedro Consoli que se desempeñará de asesor de aumento y retención de socios, el señor Juan Manuel Rose, que ocupará la asesoría de extensión e instrucción leonística y el señor Gregorio Carricondo como asesor de relaciones públicas.

Posteriormente los directivos de los clubes asistentes a la reunión dieron a conocer su informe sobre las actividades desarrolladas hasta ahora y las obras en marcha o proyectos que tienen a estudio para el período actual.

1|10|C|99

29|9|F|33724

1|10|F|34282|1|10

1|10|F|34282|2|10

AMPLIO LOCAL FRIGORIFICO
VENDO
DOY EN ALQUILER
Godoy Cruz. 277 m2. construido. - Jiménez. HOTEL MARGAL
Teléfono 252013 - De 15 a 20 horas.
1|10|C|065|1|10

IMPORTANTE EMPRESA
NECESITA
PERITO MERCANTIL
Con probada experiencia contable. Sueldo a convenir.
Escribir a: Pte. Rte. G.A. (31) Diario LOS ANDES.
1|10|F|34343|2|10

Local Céntrico
100 m2. salón, entrepiso, sótano, en alquiler dispongo. Gutiérrez 331 - M. Baccarelli
1|10|F|34318|1|10

Local Comercial
Calle SAN MARTIN
VENDO
AMITRANO - Teléf. 247711
1|10|F|34351|1|10

COMPRO
Departamento de Categoría
4 dormitorios y dependencias
Hasta 12.500.000 - Tel. 290158
1|10|F|34375|1|10

EN SAN MARTIN
La Dra. ROSA M. CIANCIO de RODRIGUEZ SAA
Médica especialista en enfermedades de la PIEL (Electrodepilación), COMUNICA a sus pacientes (particulares y mutualizados) de la Zona Este, que a partir de la fecha los continuará atendiendo en la Clínica Privada del Dr. AGNESI, Ballén 80. Teléfono 21678, los días Martes y Viernes, de 17 a 19 horas. (En Mendoza: Martínez de Rosas 2055, Tel. 230063).
1|10|F|34358|1|10

Compro Casa de Categoría
EN POTRERILLOS
FUERTE CONTADO
TELEFONO 290158
1|10|F|34374|1|10

LA CASA DEL FILTRO S.A.
JOSE V. ZAPATA 207
TEL. 245777-245960

LIQUIDO
Por Cesación de Negocio
300 caños cemento 0,30 diámetro x 1,20 alto $ 550 c/u.; 150 caños cemento 0,35 diámetro, 1,20 alto, $ 650 c/u.; centrifugado máquina. Carril Barranca, finca Copia o teléfono 169, Rodeo de la Cruz.
1|10|C|940|1|10

LECHONES
FAENADOS
$ 240 EL KILO
Y CERDOS EN GENERAL.
Bandera de los Andes 3759 - Villa Nueva - Teléf. 261028 y Carril Lavalle - Kilómetro 22, LA PEGA.
29|9|F|33865|2|10

GILERA MACHO 175 cm3.
NUEVA. 1.800 Km. VENDO
SABATTINI
Playa de estacionamiento Catamarca 148 - Mendoza
1|10|F|34345|2|10

2 LOCALES EN MORON 90
V E N D O
Adaptables a cualquier tipo de comercio con habitaciones para vivienda
CONDICIONES DE PAGO A CONVENIR
Tratar en el mismo. Domingo de 9 a 12 horas
1|10|F|34350|1|10

Electrificaciones
Línea de Alta y Baja - Subestaciones, Industrias - Bodegas - Pozos
CIEMEC Ingeniería S.R.L.
MANUEL MORENO 334 - GODOY CRUZ - MZA
1|10|F|29509|1|10

V E N D E M O S
IMPORTANTE MAMPARA CON DOS PUERTAS VAIVEN
ESPEJO 235 — CIUDAD
1|10|T|01398|1|10

O R O
COMPRAMOS MEJOR PRECIO
A PARTICULARES Y COMERCIANTES
GALERIA TONSA - LOCAL A-14
11|5|F|25526 Pte.

Compro Finca
DE 8 A 12 HECTAREAS
DIRECTO AL PROPIETARIO
Tratar: Agustín Alvarez 1865
— GODOY CRUZ. —
1 cuadra Plazoleta Barraquero.
1|10|C|131|1|10

GALLINA, el Kg. $ 100
POLLO, el Kg. . $ 170
LECHON, el Kg. $ 160
Pavos - Patos - Gansos
Huevos Frescos
LISANDRO MOYANO 2200
El Plumerillo - (Las Heras - Mendoza).
1|10|F|34287|2|10

N E C E S I T A M O S
COLOCADORES DE FLEXI-PLAST Y SALPICRET
PARA BARRIO
Presentarse: Eusebio Blanco 121 - Mendoza
1|10|F|34332|1|10

Rural Chevrolet Lujo
4 puertas 1970. Radio, calefacción especial. Turismo.
Contado y financiación.
Gutiérrez 465 - Ciudad
1|10|F|34352|1|10

A L Q U I L O
rmosa propiedad para oficinas y depósitos. Excelente ubicación en la 6ª Sección. atar: TELEFONO 217962.
1|10|C|881|1|10

Importante Empresa Necesita
SERENO
Presentarse: Manzana "I". Casa 2 - Barrio Beghin. CARRODILLA - Mendoza
1|10|F|34335|2|10

ESTUDIANTES...! VIAJE DE PROMOCION CHILE O CARLOS PAZ
EXC. 10 DIAS (TODO INCLUIDO)
CONTADO TOTAL ..... $ 13.900
■ ANTICIPO DE ..... $ 6.900
■ 5 CUOTAS DE ..... $ 2.100
■ 10 CUOTAS DE ..... $ 1.400
CUSSAN - Necochea 40 - Local 2 - MENDOZA
30|9|F|34019|2|10

DISTRIBUCION OFRECE
Fil Trok's, filtros de aire p|automóviles 50 o/oo menor costo 80 o/oo mayor rendimiento. Solicite entrevista por T.E. 252523-252788 con Señor Toledo. Hotel MENDOZA
1|10|C|062|1|10

IMPORTANTE EMPRESA NECESITA
Perito Mercantil
Con experiencia contable. Preferiblemente con conocimientos computación. Sueldo a convenir. Escribir a: Poste Restante (C) 27 Diario LOS ANDES.
1|10|F|34341|2|10

CEMENTO $ 430

CAL	$ 210
RIPIO O ARENA	
EL VIAJE	$ 3.000
SALPICRETTE .	$ 840
TACURU	$ 1.250

TODO PARA LA CONSTRUCCION
Corralón Villa Nueva - B. de os Andes 3675 - Tel. 260555. Villa Nueva - Guaymallén.
30|9|F|34119|4|10

Arados Parraleros
NUEVOS de 4 y 6 Rejas
LIQUIDO — LOS MEJORES PRECIOS
Tropero Sosa 896 - San José - Gllén. - Mendoza
1|10|F|34339|2|10

INDUSTRIA ALIMENTICIA
C/vivienda en alquiler, consumo masivo, producción vendida, buenas utilidades, vendo $ 1.500.000, facilidades.
RIOJA 1532 CIUDAD
1|10|C|122|1|10

GUIA PROFESIONAL

MEDICOS

MAMOGRAFIAS SENOGRAFO DE MOLIBDENO
Dr. J. M. Castillo
Dr. E. R. Briggs
Dr. P. P. Lémole
NECOCHEA 455
TURNOS: 256993
26|9|C|660|31|10

ULCERA DE LAS PIERNAS
tamiento Técnica Barach (EE. UU.)
EDUARDO SANCHEZ PAEZ
pú 560 - Teléfono 255212
17|9|F|Pte.|A

Dr. I. KALIMAN
CLINICO
a viernes 16 a 20 hs. Atientuales. Sargento Cabral 706. d. Tel. 290500.
7|9|F|25447|Pte.

r. OSCAR CAMINOS
MEDICO
consultorio: 9 de Julio 1540. . Turnos 254793. 11 - 12.30 y hs. Mutuales.
7|9|F|25809|Pte.

FERNANDO E. ALONSO
ICA MEDICA - DIABETES
domicilio Consultorio: Chi- - Teléf. 243824.
15|9|F|27734|Pte.

APARATO IGESTIVO

DANILO FERNANDEZ
- Aparato Digestivo. - 18 San Juan 685 - 218511-291474.
23|9|C|785|22|10

Dr. JOSE MARTIN
. Vesícula. Vías Biliares. as. Diariamente 18 horas: Paz 173. Tels. 250174-242998.
9|9|C|071|072|8|10

LUIS CHRABALOWSKI
CIRUGIA
s: Jorge A. Calle 450, Cdad. 214441.
20|9|F|28888 Pte.-A.

AS URINARIAS

ALBERTO D. BEKERMAN
UROLOGO
Julio 1189 2º Piso, Dpto. 15. s: 231915 - 247445.
20|4|F|62034|Pte.

DOCTOR
NTONIO C. LINARES
UROLOGO
n Zapata 572 - Turno teléf.
18|9|C|314|17|10

IGNACIO J. ROMEO
UGIA VIAS URINARIAS general. Diariamente deshoras. Pedir turno. República Siria 325. Teléfono 292220.
7|3|F|49557|Pte.

JOSE DANIEL LOPEZ LAUR
UROLOGIA
torio martes y jueves. - V. 30. 2º P. Mendoza. Turnos: 9285.
22|9|C|202|21|10

ALBERTO PABLO CORICA
UROLOGO
32. Turnos: teléfonos 240833
17|8|F|99029|Pte.

VARICES

PINETTA REGUERO
18. Barrio Bombal. Tel. Pte.

DGARDO ESCOBAR
M. P. 2667
ALBERTO SEVILLA
M. P. 1839
Hemorroides. Tratamien- . Radiografía Electróntamento Investigaciones nosas. - Av. Colón 232. 06 - 241440. Pedir turnos. tención: 8.30 a 21 hs. Se mutualizados.

HOMEOPATIA

Dr. ALBERTO GRUENBERG
Atiende 4 - 5 Octubre. Retirar turnos lunes a viernes 16.30 a 20.30 hs. Marconi 780. Godoy Cruz
1|10|C|977|4|10

OBESIDAD

Dr. ALBERTO SEVILLA
M.P. 1839 Director Instituto Médico Científico Obesidad, Asma y Alergia y del Centro Médico de Investigaciones Diagnósticas. Obesidad. Endocrinología. Laboratorio Glandular. Av. Colón 232. Tels. 290006 y 241440, Mendoza. Solicitar turnos. Horario de atención: 8.30 a 21 hs. Se atienden mutualizados.
15|9|F|27767|Pte.-A

ESPECIALISTAS EN NIÑOS

Dr. RICARDO PIERRO
Especialista en Psiquiatría y Psicología Infantil
9 de Julio 1160. Turnos: 253380 y 231919.
1|10|C|991|4|10

Dr. JUAN JOSE NOLI
NEUROLOGIA INFANTIL
REHABILITACION
San Juan 579 - Turnos 246018, de tarde.
1|10|C|991|4|10

ESPECIALISTAS EN SEÑORAS

Dr. HUGO BRANDI
GINECOLOGIA Y OBSTETRICIA
San Lorenzo 226. - Turnos: 243286. Mutuales.
30|7|F|93026|Pte.

Dr. DAVID ELIGIO TORIANO
Embarazos - Partos - Mutuales. Lunes a viernes. Turnos 243490. España 756. Ciudad.
5|9|C|323|5|10

Dr. ANGEL VICTOR GIL
GINECOLOGIA Y OBSTETRICIA
Avda. España 603. Ciudad. Tel. 249270. Solicitar turno.
1|10|F|34173|Pte.

GARGANTA NARIZ Y OIDO

Dr. LUIS E. MONETTI
10 - 12 - 18 - 21 horas. 9 de Julio 1050 Teléf. 249323. Particular: Teléfono 246661.
10|3|F|53157|Pte.

Dr. CORRALES
Especializado en Europa. Solicitar turno. Perú 1251. T. 257715-249447.
14|8|F|98234|Pte

ASMA Y PULMON

ASMA Y PULMON
Dr. CARLOS JOSE PUGA
Turnos teléfonos 245570 y 290479. Mitre 521. Dep. 2.
28|9|C|82|27|10

ASMA Y ALERGIA

Dr. SALOMON BOUERI
Dr. ARNALDO BOERO
Dr. EDUARDO PENA
Corrientes 39 - Teléfono 251591
11|8|F|96456|Pte.

Dr. ALBERTO SEVILLA
M. P. 1839 - Director Instituto Asma y Alergia. Av. Colón 232. Tels. 290006 - 241440. Pedir turnos. Horario atención 8.30 a 21 hs. Se atienden mutualizados.
15|9|F|27768|Pte.-A

CIRUGIA ESTETICA

Dr. J. SANANES
Jefe de servicio Sala 1 Hospital Emilio Civit. Cirugía de nariz, mamas, adiposidades, injertos, quemados. Pedir turno. P. B. Palacios 1260 (Ituzaingo). T. 257319-251391.
7|3|F|Pte.|D

Dr. HUGO SALOMON
Unicamente cirugía estética funcional de nariz. Clínica Godoy Cruz. Godoy Cruz 333. Teléfonos 215951 y 215952. Mutuales.
Pte.|F|D

Dr. ENRIQUE VELASCO
Cirugía estética, plástica reparadora. Lunes, miércoles y viernes. De 17 a 20 horas. Rioja 1154. Tel.

ESPECIALISTAS DE LA PIEL

Dr. ALBERTO J. GRINBERG
Enfermedades de la piel. Alergia dermatológica. Nueva dirección: 9 de Julio 1540. 1er. P. Turnos T. E. 254793.
7|9|F|25816|Pte.

Dra. ANA SMALIK
Ex médico Asistente Univ. Viena. Necochea 31, 1º P. Dpto. 5. - Turnos: Teléfono 225613.
23|9|C|354|20|10

ALBERTO TORRES CORTIJO
MEDICO DERMATOLOGO
Av. Emilio Civit 43 (altos). Turnos: Teléfono 255356.
28|9|F|Pte.

OCULISTAS

Dr. ZALDIVAR
Dra. MISTELI
Nueva dirección: Av. Emilio Civit 685, Ciudad, Teléfonos: 257000 - 257100
8|7|F|Pte.

Dr. M. MARCHEVSKY
OCULISTA
Consultas de 11.30 a 12.30 y de 16 a 20 horas. Rioja 1130. T. 247996.
25|3|F|94036|Pte.

CLINICA DE OJOS
Atendida por
16 Médicos Oftalmólogos y 6 Auxiliares Técnicos Universitarios
Consultorio externo de 8 a 21 hs. Guardias permanentes. Cirugía e internación. Atención de particulares y mutualidades. Av. España 888. Teléf. 248856. 18|3|F|42513|Pte.

ODONTOLOGIA

VICTOR M. PICCIONE
Doctor en odontología. Cirugía de boca y huesos de la cara. Lunes, viernes 10 a 12; martes, jueves 15 a 18. Sanatorio Policlínico de Cuyo. Tel. 243000. Part. 255547. 29|7|F|Pte.

ORTOPEDIA

ORTOPEDIA WALDMANN
Soportes y botas para pie plano, corsets para columna, fajas y aparatos para estómago, medias y vendas para várices.
Lavalle 162 - 250661 - Mendoza
Alsina 270. Teléfono 21835. San Rafael.
19|5|F|69960|Pte.

REUMATISMO

Dr. MANUEL MENA
Reumatólogo - Enfermedades de columna vertebral, brazos doloridos, ciática. Atiende de 15 a 20 hs. Buenos Aires 226. Lunes a sábados.
20|3|Pte.

Dr. JULIO F. SANCHEZ
De viaje de estudio a Europa no atiende hasta nuevo aviso. Rivadavia 141. Teléf. 291994.
14|9|F|Pte.

Dr. RAUL BISTUE
Nuevo domicilio: Chile 934, Cdad. Teléfono 243824 - Ciudad.
14|9|C|027|13|10

CENTRO REUMATOLOGIA
Infanta M. de San Martín 56, 4º P. (detrás Correo Central). - Turno tarde - Tel. 240917 - Mutuales.
14|7|F|41196|Pte.|A

HUESOS

Dr. VICENTE ARAGONA
TRAUMATOLOGIA y ORTOPEDIA
Rivadavia 430. Planta baja. Dpto. 1. Turnos: 246935 - 241775.
20|8|F|Pte

PARTERAS

CELINA E. M. de ARNEDO
PARTERA NACIONAL
Catamarca 585. Ciudad. T. 242388. Pedir turno.
29|F|99490|Pte.

ESTHER C. de SANANES
Partera nacional. Diariamente de 16 a 20 hs. Solicitar turno. Pedro B. Palacios 1260 (Ituzaingo) entre Catamarca y Lavalle. Teléfs. 257319 y 251391.
7|4|F|Pte.|D

DELIA MASCAREÑO de GOMEZ
OBSTETRICA NACIONAL
Pedir turno. Pellegrini 945. Godoy Cruz. Teléfono 292214.
1|9|F|97477|30|9

LIDIA M. de CUARTAS
PARTERA
25 de Mayo 770. Mendoza. Teléfono 247223.
22|9|F|Pte.

R. SARA GATANI
Obstetra - Parto sico-profiláctico. Entre Ríos 73. 1º Piso. 15. De 11.30 a 12.30 y de 16 a 20.30. Teléfonos 214110 y 222253.
4|2|F|44078|Pte.|A

IRMA YAKEL de LEGUIZAMON
PARTERA
Av. San Martín 1269 - 3er. Piso. Dpto. "A" - Tel. 257536 - Mendoza.
F|Pte.|A

J. DELIA SANCHEZ GOMEZ
OBSTETRICA NACIONAL
Atiende de 15 a 17 horas, menos sábado. Rivadavia 634. Tel. 241019.
9|7|F|75018|Pte.|A

PSICOLOGIA

Lic. ROSA M. VAISBEIN
PSICOLOGA
Trastornos de conducta y aprendizaje. Orientación vocacional. - Turnos: 230139. José F. Moreno 1742. Mendoza.
10|9|C|941|11|10

Lic. LIDIA ULLOA DE ANELLO
PSICOLOGA
Niños, adultos. Nuevos métodos. Atención mutuales. Turnos teléfs. 224683 y 293204, de 16 a 20 hs. P. Mendocinas 634 7º Piso. Dpto. 77.
17|9|F|28481|30|9

Lic. ALFREDO VEITZER
Psicólogo. Orientación vocacional. Problemas de personalidad y aprendizaje. Rivadavia 633 -Teléfono 240271.
1|10|C|121|11|10|A

EDICTOS JUDICIALES

EDICTO — Segundo Juzgado Civil Tercera Circunscripción, cita herederos y acreedores de María Fátima Humar de Núñez Comparendo noviembre ocho, once horas. - Pedro Conrado Gianello - secretario.
1|10|F|34177|14|10|A

EDICTO — Juez Séptimo Civil, cita y emplaza herederos y acreedores de Joaquín Carmelo Laspada, comparendo del veintiocho de octubre a las doce horas. - José M. Hidalgo - secretario.
1|10|C|722|13|10|A

EDICTO DE MENSURA — Inocencio G. T. Scelta, agrimensor, mensurará 1 Ha. 9368 m2. (manzanas N y S), propiedad del Instituto Provincial de la Vivienda, ubicadas sur calle 3 y norte calle 4 entre calles 7 y 9 Villa Santa Rosa, setiembre 11, hora 8.
1|10|F|34174|5|10|A

EDICTO - Orden Sr. Juez Quinto Juzgado Civil, autos 72.023 "Banco Unión Comercial c/José Politino y otro - Ejec. Camb.", Martillero Humberto Orozco Reyes, rematará mejor postor, 19 octubre 11.30 horas, frente Secretaría, 2º Piso, Ala Norte, Palacio Justicia, un tercio parte pro-indivisa propiedad con edificio, perteneciente a codemandados José y Vicente Politino, ubicada en calle Bouchard 181 esquina Bernardo Ortiz, Departamento Godoy Cruz, sin derecho agua. Superficie: 105,718 m2. Inscripta en condominio y partes iguales a nombre Sebastián Miguel, Miguel, Francisco, José, Vicente y Cayetano Politino. Registro Propiedad 10929 fs. 69, Tº 62 -E- Godoy Cruz, parte lote 7, Manzana B. Padrón Rentas 3638/5. Municipal 12621. Límites: Norte calle Bouchard en 11,32 m. Sud: Juan Rodríguez Herrera en dos líneas que miden 4,35 m| y 9,15 m. formando un martillo, respectivamente. Este: calle Bernardo Ortiz en 5,26 m. y Oeste: con Alberto Bicocca y Juan Rodríguez Herrera, en dos líneas que miden 7,17 m. y 1,04 respectivamente, existiendo en el esquinero Nord-Este una ochava de 4,00 m. Mejoras: Pisa sobre este inmueble, casa-habitación, regular estado, compuesta de hall, comedor, 1 dormitorio, cocina, baño instalado, patio chico, lavandería. Construcción adobe y ladrillo. Pisos baldosa, cielorrasos yeso y lienzo. Servicios: Posee agua corriente, luz eléctrica, gas natural, cloacas. - Deudas: Rentas $ 564,91. Municipalidad de Godoy Cruz $ 3.446,56. Obras Sanitarias $ 178,55. Gravámenes: Embargos en Exptes: 103.201 3º Civil por $ 3.000.— 34.523 - 8º Civil por $ 2.840,30.— 149.177 - 4º Paz por $ 1.600.— 33.973 - 1ro Civil por $ 700.— 34.996 por $ 2.100.— 9.405. 10º Civil por $ 8.060.— 102.227 - 2º Civil por $ 103.166,66 - 7279 - 5º Cámara Trabajo por $ 29.171.— 7467 - 5º Cámara Trabajo por $ 5.176.— y Embargo de autos por $ 3.574. Avalúo: $ 17.640. Base: $ 4.116 (70% avalúo fiscal tercera parte que se remata). Seña: 10%. Saldo aprobado remate. Comisión: 3%. Títulos agregados a autos, no admitiéndose reclamos posterior remate. Informes: Secretaría autorizante o Martillero, Patricias Mendocinas 1167 - piso 3º - local 35 - Ciudad. Humberto Orozco Reyes, Martillero Público.
1|10|C|713|14|10|A

EDICTO. — Juez Tercer Juzgado Civil Segunda Circunscripción Judicial cita herederos y acreedores Pedro García García, audiencia veinticinco octubre próximo, diez horas. - Alberto de Mattos Marcal, Secretario.
1|10|F|34249|11|10|A

EDICTO. — Segundo Juzgado Civil San Martín, cita herederos y acreedores de Justo Pastor Godoy, comparendo tres noviembre once horas. - Esc. Act. Pedro Conrado Gianello, Secretario.
1|10|F|34224|11|10|A

EDICTO. — Segundo Juzgado Civil San Rafael, Expte. Nº 16.900 "Arias Francisco c/Otto William Jaimes Pfeiffer por posesión veinteañal", notifica demanda y cita a todos los que se consideren con derechos sobre inmueble ubicado en Las Malvinas, San Rafael, Mza., superficie s/mensura 13 Has. 8.876, 32 m2.; siguientes límites: N.: calle pública; S.: Francisco Galdeano; O.: calle pública y E.: Roberto Hulbe y Félix Sen. - Elda Inés Savoy, secretaria. - San Rafael, 30 de junio de 1976.
9|9|F|25590|18|10|A

EDICTO. — Juez Noveno Civil hace saber que en autos Nº 98246, José Romero solicita título dominio por prescripción inmueble distrito San Roque, Malpú, superficie 2 Has. 2.153,40 dm2, inscripta a nombre Luciano Andrade. Límites: Norte: Jorge Melas; Sur: Suc. Salvador Di Marcos; Este: calle La Cosaca y Oeste: Río Mendoza. Se notifica a Julia Ermelinda Santander y|o quien tenga derecho al mismo, término diez días (arts. 212 y 214 C.P.C.). - Juan Gutiérrez Cassabe, Secretario.
14|9|C|74|19|10|A

EDICTO. — Juez Trece Civil cita herederos y acreedores de Eulalio Sánchez Sánchez, comparendo día nueve de Noviembre próximo a las doce y treinta horas Expte. 72.808. Rodolfo C. Adam, Secretario.
21|9|C|400|1|10-A

EDICTO. — Juez Sexto Jdo. Civil, Secret. 6, cita herederos y acreedores de: Adán Abilio Lourenco, comparendo seis de Octubre próximo, once y treinta horas. Expte. Nº 84.901. Alberto J. Sacchi Yori, Secretario.
21|9|C|390|1|10-A

EDICTO. — Juez Cuarto Civil, cita y emplaza herederos y acreedores de: María Maillo Vda. de Gallego comparendo trece de Octubre a las once. Expte. número 71.519. Susana M. Durán, Secretaria.
21|9|C|601|1|10-A

EDICTO. — Segundo Juzgado Civil San Rafael cita herederos y acreedores de Victorio Pablo Ripamonti audiencia tres Noviembre proximo once horas. Autos Nº 16.921. Marcos L. Vega, Secretario.
21|9|F|30833|1|10|A

EDICTO. — Juez Civil de Rivadavia cita herederos y acreedores de Timoteo Ronquillo comparendo veinticinco Octubre doce horas. Autos 900. Francisco D. Simón, Secretario.
21|9|F|30846|1|10-A

EDICTO. — Juez Noveno Civil cita emplaza herederos acreedores de Segundo Ismael Buenanueva, comparendo cinco noviembre próximo nueve horas. Expte. 104.276. Rodolfo H. Puebla. Secretario.
22|9|C|189|1|10|A

EDICTO. — Juez Sexto Jdo. Civil, Secret. 6, cita herederos y acreedores de: Victor Manuel Godoy, comparendo Veintiuno de Octubre, once horas. Expte. Nº 85.437. - Alberto J. Sacchi Yori - Secretario.
21|9|C|255|1|10|A

EDICTO - Juez Sexto Jdo. Civil, Secret. 6, cita herederos y acreedores de: Lucio Gerónimo Arias, comparendo Catorce de Octubre, Once Horas. Expte. Nº 85.411. Alberto J. Sacchi Yori, secretario.
21|9|C|237|1|10|A

EDICTO. — Caja de Seguro Mutual, Ley 1.828, cita cinco (5) días beneficiarios Mary Elena Cuervo del Campo, para reclamos derechos seguro mutual. - Carlos R. Nanclares, gerente interino.
29|9|C|512|3|10

EDICTO. — Juez Segundo Juzgado de Menores, cita y emplaza en diez (10) días, bajo apercibimiento de ley (Art. 72 inc. I y IV del C.P.C.) para comparendo a derecho a Srta. Rita del Rosario González de Ignorado domicilio. Autos Nº 126.798, "González Walter Manuel A. por Adopción". Secretaria Alejandro Abel Jara. Mendoza, 26, 27|76.
22|9|F|31205|1|10

EDICTO. — Caja de Seguro Mutual Ley 1828, cita cinco (5) días beneficiarios Reymundo o Raymundo González Bravo, para reclamos derechos seguro mutual. Carlos R. Nanclares, Director Gerente.
29|9|F|33761|5|10|A

EDICTO. — Caja de Seguro Mutual Ley 1828, cita cinco (5) días beneficiarios Juan Vicente Amaya para reclamos derechos seguro mutual. Carlos R. Nanclares, Gerente Interino.
29|9|C|442|3|10

EDICTO. — Caja de Seguro Mutual Ley 1828, cita cinco (5) días beneficiarios Enrique Juan Bax Arata, para reclamos derechos seguro mutual. - Carlos R. Nanclares, Gerente Interino
28|9|C|083|2|10

EDICTO. — Juez Trece Civil, cita herederos y acreedores Mirko Lulic, comparendo día diecinueve de noviembre próximo a las diez horas. Autos Nº 67.850. - María Elena Ayora, Secretaria.
21|9|C|331|1|10|A

EDICTO DE NOTIFICACION: Juez Segundo Juzgado Civil, Sec. 3, cita por diez días a partir última publicación, posibles interesados en autos "Fiscal de Estado c/Luis Rozas Uran p/expropiación", sobre inmueble inscripto al Nº 2127 fs. 413, Tº 106 -A-, San Rafael, bajo apercibimiento de ley. - Marcos L. Vega - Secretario.
21|9|F|30952|13|10|A

EDICTO. — Juez Primer Juzgado Civil San Rafael, secretaria B; autos Nº 73.201 - B; hace saber a herederos y acreedores de Alejandro Palmucci deberán comparecer audiencia ocho de octubre 1976, bajo apercibimiento de ley. Oscar Suárez. Secretario.
22|9|F|31119|1|10|A

EDICTO. — Juez Tercer Juzgado Civil, cita herederos y acreedores de José Espejo Fuster, comparendo uno de noviembre próximo doce horas. - Arnaldo Andrés Frigerio, Secretario.
23|9|C|241|22|10|A

EDICTO. — Primer Juzgado Civil Tercera Circunscripción, cita herederos y acreedores de Ramón Reyes Marquez, comparendo catorce de octubre próximo, diez horas. - Secretaría, Gianello.
23|9|F|31365|4|10|A

EDICTO. — Primer Juzgado Civil San Martín, cita herederos y acreedores de Eduardo Vicente Falcone, comparendo catorce octubre once horas. - Esc. Act. Pedro Conrado Gianello, Secretario.
23|9|F|31377|4|10|A

EDICTO. — Segundo Juzgado Civil San Martín cita herederos acreedores de Guerino Tondat comparendo catorce octubre próximo once horas. - Esc. Act. Pedro José Messina, Secretario.
23|9|F|31382|4|10|A

EDICTO. — Juez Primer Juzgado Civil Tercera Circunscripción, cita herederos y acreedores de: Mariano Molina, comparendo: cinco de octubre, diez y treinta horas. - Secretaría Gianello.
23|9|C|503|5|10

EDICTO. — Juez Décimo Primer Juzgado Civil, Expte. 110.320, cita emplaza interesados Sucesión Francisco Tito Guevara audiencia doce Octubre proximo doce horas. Juan Carlos Puebla, Secretario.
27|9|C|013|7|10-A

EDICTO. — Juez Segundo Juzgado Menores, autos 129.564 "Falcón Jorge Gustavo, adopción", cita y emplaza a Primitiva Saturnina Falcon por término diez días para comparendo a estar a derecho. Mendoza, secretaria, setiembre 23 de 1976. - Tomás U. Martí. Secretario.
27|9|C|028|1|10-A

EDICTO. — Juez Cuarto Civil, cita herederos y acreedores de Pedro Agustín Pereyra, comparendo ocho de Octubre a las doce. Expte. Nº 71.449. Susana M. Durán, Secretaria.
27|9|C|323|7|10-A

EDICTO. — Juez Noveno Civil cita emplaza herederos acreedores de José Fortunato Frías comparendo tres Noviembre próximo nueve horas. Expte. Nº 104.270. Rodolfo H. Puebla, Secretario.
27|9|C|710|7|10-A

EDICTO. — Segundo Juzgado Civil, Tercera Circunscripción, cita herederos y acreedores de Juan José Suáres, comparendo Octubre veintiséis, diez horas, y a Blanca Olga Suárez, Carmen Alinda Suárez y Magdalena Suárez, denunciadas como presuntas herederas para que comparezcan, bajo apercibimiento ley. Pedro José Messina, Secretario. 27|9|F|32695|6|10-A

EDICTO. — Juez Noveno Civil cita emplaza herederos acreedores de Pedro Meloni comparendo nueve Noviembre próximo nueve horas. Expte. 104.306. Oscar W. Tello, Secretario.
29|9|C|068|9|10-A

EDICTO. — Juez Cuarto Juzgado Civil, cita y emplaza herederos y acreedores Adelina Isabel Buscarini, comparendo diecinueve Octubre próximo doce horas. Expte 71.471. Susana Durán, Secretaria
29|9|C|286|11|10-A

EDICTO. — Juez Noveno Civil, cita emplaza herederos acreedores de Antonio Conte comparendo once Noviembre próximo nueve treinta. Expte. 104.314. Oscar W. Tello, Secretario.
29|9|C|078|11|10-A

EDICTO. — Juez Décimo Tercer Juzgado Civil, cita Arturo Da Peña, audiencia veintidós noviembre próximo doce horas, conciliación entre partes. Expte. 72.920. Rodolfo Adam, Secretario.
29|9|C|787|7|10-A

EDICTO. — Juez Tercer Juzgado Civil, cita herederos y acreedores Juan Antonio Pabon, comparendo quince Noviembre, once treinta horas. Mendoza, 22 de Setiembre de 1976. Arnaldo Andrés Frigerio, Secretario.
29|9|C|088|7|10-A

AVISOS CLASIFICADOS

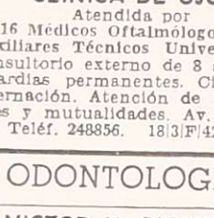

Compra y Venta de Propiedades

V E N D E M O S

1 DEPARTAMENTO "Kolton" centralísimo, 2 dormitorios y demás comodidades. Total $ 3.500.000. Ctdo. y facilidades.

1 DEPARTAMENTO c|teléfono, s|San Lorenzo, 3 dormitorios, baño, toilette, etc. T. $ 4.500.000. Ctdo. y facilidades.

1 DEPARTAMENTO a estrenar 1º Piso. Serú y San Martín, 2 dormitorios y demás comodidades. T. $ 4.000.000 Ctdo. y facilidades - Inf.: C. E. Barrera Oro. Mitre 1378. Cdad.
1|10|F|34295|1|10

V E N T A S

1 CASA AMERICANA, Godoy Cruz, 3 dormitorios, cochera y demás comodidades. - T. $ 3.700.000. Ctdo. y facilidades.

1 CASA Guaymallén, 2 dormitorios, entrada de vehículo, antisísmica. T. $ 3.200.000. Ctdo. y facilidades. Inf.: C. E. Barrera Oro - Mitre 1378. Ciudad.
1|10|F|34294|1|10

LA PROPIETARIOS directos compramos o permutamos casas, departamentos, negocios, lotes, terrenos, fincas, campos incultos, estancias, galpones, locales para satisfacer pedidos reales. Ofrecer a C. E. Barrera Oro y J. P. Landart. Mitre 1378 - T.E. 257715-249447.
1|10|F|34293|1|10

A L Q U I L A M O S

1 DEPARTAMENTO c|teléfono, 3 dormitorios c|placares y demás comodidades, ciudad. $ 35.000.

1 CASA a estrenar Bº Trapiche, 2 dormitorios, cochera, patio, churrasquera, $ 40.000.

1 CASA en Godoy Cruz, 3 dormitorios c|placares, patio y demás comodidades. $ 25.000.

1 SALON amplio, 1º Piso, frontal, cerca de Tribunales, 105 m2. cub. c|ascensor $ 55.000.

1 LOCAL comercial 5x10 c|vidriera, s|calle Rioja $ 40.000.

1 LOCAL, comercial s|calle Bs. As., 40 m2. cub. $ 50.000.— Inf. C. E. Barrera Oro. Mitre 1378. Ciudad.
1|10|F|34293|1|10

"A" COMPRO casa, departamento, lote, local. Operación inmediato. Moll Inmobiliaria. Gutiérrez 567. Teléfonos 250524 - 214266.
23|9|F|31513|1|10

A PROPIETARIO compramos casa, departamento, lote o finca. Godoy & Pelaía. Máxima seriedad inmobiliaria. Gutiérrez 585. Teléfs. 258543 - 251597.
22|5|F|81131|Pte.

A PROPIETARIO compramos casa, departamento, lote o finca. Godoy y Pelaía. Máxima seriedad inmobiliaria. Gutiérrez 585. Teléfs. 258543 - 251597.
1|10|F|34231|9|10

A. FINCAS vendemos, Fray Luis Beltrán 4½ Has. total, 1 Ha. de olivos, resto p|chacra, alambrado, derecho de riego, zona de surgente. T. $ 1.500.000.— Ctdo. y facilidades. OTRA: a 16 km. de la ciudad, 17 Has. total, 2½ de viña regular, resto liso p|chacra, alambrado, 1 pozo electrificado, tanque australiano grande, casa. T. $ 4.500.000 Ctdo. y facilidades. Inf.:

A - 74 HAS. de campo inculto vendemos. Costa de Araujo, excelente tierra, nivelación c|natural. - T. $ 800.000. Ctdo. y facilidades. Inf.: Barrera Oro. - Mitre 1378 - Ciudad.
1|10|F|34302|1|10

A - ANTISISMICA de una planta, vendemos 6ª Sección, 3 dormitorios, baño, toilette, comedor de diario, cocina, patio, churrasquera, entrada vehículo p|dos automóv. T.$ 5.600.000 Ctdo. y facilidades. Inf.: Barrera Oro - Mitre 1378. - Ciudad. 1|10|F|31300|1|10

A - DEPARTAMENTO 6ta. Sección, impecable estado vendemos, cochera, 2 dormitorios, living comedor, cocina, baño, placares. T. $ 2.300.000. Ctdo. y facilidades. C. E. Barrera Oro. - Mitre 1378. Ciudad.
1|10|F|34299|1|10

A ESTRENAR antisísmica 2 dormitorios. Barrio Santa Ana Vendo. Mtire 1456. Ciudad.
30|9|C|855|2|10

A 4 CUADRAS, San Martín y metros Barrio Aeronáutico. Regia casa desocupada, 2 dormitorios, sala estar. Entrada vehículos, dependencias, 350 metros de terreno $ 700.000 y facilidades, teléfono 252019.
19|10|T|1287|19|10

A $ 160.000.000 casa desocupada, 2 dormitorios, cocina, comedor, patio. Cerquita coronel Plaza y Perú ciudad. Lavalle 18. 253115.
19|10|C|087|19|10

A PROPIETARIO compro casa, departamento o lote. Lavalle 18 - 253115.
19|10|C|087|19|10

A 50 METROS E. Civit, antisísmica, 1 planta en regular estado, con 15 metros frente, 600 metros total. Living comedor, 4 dormitorios, 2 baños y dependencias, $ 12.000.000 con facilidades, Mengoni. Colón 428. T. 246295. 1|10|F|34368|1|10

A PROPIETARIO compro urgente casa, departamento. Pago contado. Teléfono 244958.
1|10|C|103|1|10

A PROPIETARIO vendo casita antisísmica, 2 dorm., en Godoy Cruz, precio total $ 850.000, recibo coche chico y efectivo, Teléfono 216

CORRALON AVENIDA
OFERTAS
HIERRO de construcción Nº 8 la varilla $ 530
CEMENTO la bolsa . . . . $ 435
AZULEJOS el metro . . . $ 900
YESO la bolsa . . . . . $ 300
BALDOSAS todos los colores, el mt. . $ 380
CREDITOS
SAN MARTIN 145
LAS HERAS - T. 216980
1|10|F|6|10

Papa para Semilla
Variedad KENNEBECK Y SPUNTA
PRIMERA MULTIPLICACION
"ALGUACIL Hnos."
ADMINISTRACION: E. GONZALEZ 521 Godoy Cruz - MENDOZA TELEFONO 222752
VENTAS: Mdo. Coop. Prod. - Ptos. 85-90 - Sarmiento y Pampa, Glén. - Mza. - Teléf. 260466
30|9|F|29475|2|10

CUPULA
Compro cúpula para — Rastrojero —
AVICOLA CUYO
Barcala 450 - Mendoza.
1|10|F|34273|1|10

SOLICITAMOS
MECANICOS DIESEL
Para reparaciones de camiones y máquinas viales. Concurrir con documentación, certificados de estudios y trabajos anteriores. Preferentemente radicados zona Este.
ZANETTINI INDUSTRIAL S.A.C.I.F. - RUTA 7 Km. 1035. SAN MARTIN - MENDOZA 30|9|F|34022|1|10

¿PLATA?
Oro - Relojes Antiguos etc.
Nosotros pagamos al contado efectivo y en el acto. Suba 2 pisos Girón Argentina.
San Martín 917 - Piso 2 Mendoza
27|9|C|991|2|10

ORO
— JOYERIA BASSO —
PAGO 110.000 Gr. Of.
— Rescato Pólizas —
SAN JUAN 1359
28|9|C|274|4|10

Clínica Completa
Vendemos c/Edificio
Inf.: BARRERA ORO
MITRE 1378 - CIUDAD
1|10|F|34292|1|10

ACOPLADITO
USADO - COMPRO
2 ó 4 ruedas, para tractor.
CORREA SAA 468 - SAN JOSE
Teléfono 215829.
1|10|T|1375|1|10

Rastrojero Mod. 1973
— IMPECABLE —
Vendo o Permuto por Camioneta Ford Naftera 6 u 8 cilindros, 74 adelante.
PUEYRREDON 906 - DORREGO - GUAYMALLEN
1|10|C|988|1|10

OFICIALES
Y MEDIOS OFICIALES CARPINTEROS
SE NECESITAN
DON BOSCO 75 - CIUDAD Mendoza
1|10|T|1374|2|10

SEGADORA
REPUESTOS TODAS LAS MARCAS:
MICHELENA - DEERING - McCORMICK - FAHR - Etc.
E. CHIAPPERO e HIJO - 9 de Julio 1769 - MENDOZA
24|9|F|31688|29|10|A

CEMENTO $ 430
Todo para la Construcción
Godoy Cruz 3171 - Villa Nueva - Teléfono 261689
5|9|F|25115|Pte

NECESITAMOS
Oficial Mecánico y Oficial Electricista
CASTELLANI HNOS. SACIF
José V. Zapata 256 - Ciudad
30|9|F|34059|1|10

Dpto. CENTRICO
Moderno, 4 dorm., demás dep. y dep. serv. y 1 casa 6ª Sección: 2 dorm., garaje. Entrega acto.
VENTA OCASION
Teléfono 261630.
1|10|C|944|1|10

TRACTORES VENDEMOS
2 TRACTORES FIAT 400 VIÑATERO, 0 hora.
2 TRACTORES FIAT 400 STD., 0 hora.
DIME S.A. - San Juan 213 - Teléfono 244952 - Mendoza
30|9|F|24071|1|10

COBERTURAS
Para todo tipo de camionetas. Los mejores precios de plaza. Entrega inmediata. CARROCERIAS "LA PORTEÑA"
VICTOR HUGO 187 — GODOY CRUZ
29|9|F|29473|1|10|A

BARBECHOS
VIVERO TRES PORTEÑAS TINTAS - BLANCAS Y OTRAS
ALAMOS HIBRIDOS Y OTROS
RIVADAVIA 23 — TELEFONO 5 — PALMIRA
31|8|F|2213|Pte.

Magnífico Terreno
Vendemos - 18 x 57
6ª Sección. Ideal p/departamentos, zona residencial. Inf.: C. E. Barrera Oro - Mitre 1378 - Ciudad.
1|10|F|34240|1|10

U.N.I.M.E.V.
Tengo casa 4 dormitorios entrega Nº 16 - Cambio por otra igual en entrega más próxima.
Tratar en:
SANTA FE 177 - SAN RAFAEL
1|10|F|34216|1|10

BARBECHOS
VIDES Y ALAMOS
Libertad 835 - Teléf. 972595
(PRODUCCION PROPIA)
Barrio Colina de Oro
MAIPU
9|9|F|26125|Pte.|8

Importante S. A.
NECESITA ALQUILAR
OFICINA CON DEPOSITO
Escribir a Poste Restante S. L. (14) Diario LOS ANDES
1|10|C|043|1|10

Local
ALQUILO - VENDO
Grande, comercial, oficinas depósito. Cerca Costanera. Interesado tratar: Teléfono 243206.
1|10|C|091|1|10

VENDO
EQUIPO CAMION MERCEDES BENZ
1623
Impecable. 255 H.P. con acoplado 3 ejes. - Tratar: URIBURU 30. MERCEDES (S. L.)
T. E. 2393.
29|9|F|33714|3|10|A

BARBECHOS
— VENDO —
15.000 PINOT BLANCO
15.000 PINOT NEGRO
De dos años.
SAN MARTIN 565 - MENDOZA
Teléfono 291570
(En horas de comercio).

FRUTA SECA
Compro para uso industrial
JUAN GINESTAR
AGUSTIN ALVAREZ 303
MENDOZA
1|10|C|081|1|10

EXCEPCIONAL LOTE ESQUINA
47 x 20,17 EN PLENO CENTRO - $ 19.000.- EL M2.
CONTADO Y 3 SEMESTRES - Tratar: Mitre 1260. Cdad.
1|10|C|080|2|10

Dodge Polara
75 - NUEVO
8.000 Kms. reales, totalmente equipado. Recibo menor precio.
BELTRAN 103 — GODOY CRUZ
1|10|F|29529|1|10

A Hombres de Negocios Vincularíamos
a cómoda oficina ubicación de privilegio. Pretendemos ampliar nuestra actividad a otros rubros: vinos, comisiones, cambios - monedas, compra - venta, etc. Poseemos siete escritorios, varios teléfonos, instalación de gusto, máquinas de escribir, calcular, foto-copiadora, mimeógrafo, vehículos, otros, etc. Propuestas a: Poste Restante E. A. (26) Diario LOS ANDES. 1|10|C|001|1|10

LADRILLONES
$ 8,00 c/u.
Ripio y arena 6 mts. $ 2.900
TELEFONO 258156
1|10|C|025|4|10

R 12 - 72
FIAT 600 - 71
Furgón Citroen 71, Opel 58, recibo permuta. Democracia 74 - Godoy Cruz.
1|10|F|34327|1|10

AVISOS CLASIFICADOS

(Viene de la Pág. anterior)

Compra y Venta de Propiedades

DEPARTAMENTOS 1 dorm., l|comedor, cocina, baño, chiche. Otro 3 dorm., 1|comedor, com.| diario, cocina, dependencias, servicio balcón, placares, parquets. Ver de 16.30 a 20 horas en Mitre 521, 4to. Dpto. 33.
1|10|C|880|2|10

¿DESEAN vender o comprar propiedades? Entrevisten a profesional habilitado, consultando sin compromiso al Martillero Angel Lencinas - San Luis 355 - Mendoza. 29|9|C|536|14|9

DEPARTAMENTO gran categoría, céntrico, vendo. 223602-225579.
1|10|C|098|1|10

DE PARTICULAR a particular vendo lote Barrio Trapiche. Rioja 1414, Ciudad.
19|10|F|29510|19|10

DEPARTAMENTOS 2 y 3 dormitorios ciudad y alrededores, vendo. Lavalle 18, 253115.
19|10|C|087|19|10

DEPARTAMENTO de 1ª categoría sobre Av. San Martín, p|baja, 3 dormitorios con placares, living, comedor, dependencia de servicio. Vendo, acepto permuta. San Martín Sur 80. Godoy Cruz.
1|10|F|29545|1|10

EN GODOY CRUZ calle Chacabuco, 1 cuadra Av. San Martín. Vendo casa, 3 dormitorios, dependencias de servicio, patio, garaje. Total 400 m2. de terreno. Acepto permuta. San Martín 401 Godoy Cruz. T. 220535.
1|10|F|29518|2|10

FINCA vendo 22 Has. 7 viña tinta, resto para chacra, derecho riego. Jocolí. Tel. 231676.
30|9|C|763|1|10

FINCA vendo, 55 Has. 17½ de parral y viña, resto para chacra, derecho riego, facilidades. Tel. 231676.
309|C|763|1|10

FINCAS varias, distintos cultivos y ubicación. Vendo, recibo casas, departamentos. San Lorenzo 231. Tel. 245272.
1|10|C|027|1|10

FINCA 4 Has. de parral Barrancas, casa contratista, luz eléctrica, riego, pozo. San Lorenzo 231, Tel. 245272.
1|10|C|027|1|10

FINCA vendo Corralitos, 4 Has. parral, viña, chacra, buena casa, luz eléctrica, riego. San Lorenzo 231. Tel. 245272.
1|10|C|027|1|10

FINQUITA 3 Has. Beltrán mts. Acceso Este, casa, surgente, olivos, frutales, recibo casa Gran Mza. urgente. Basile, Bra. Andes 4031 - T. 262356.
1|10|F|34360|1|10

FINCA y casa compramos urgente. Basile, Bra. Andes 4031. V. Nueva - T. 262356.
1|10|F|34359|1|10

GODOY CRUZ, lote esquina vendo, 110 m2., t|servicios. Total $ 390.000. Facilidades. Rioja 1532 Ciudad.
1|10|C|105|1|10

GALPON vendemos, centro R. de la Cruz. Nuevo, 300 mts. cubiertos. Escritorio, baño, luz y fuerza. Ruggeri Galdeano. J. F. Moreno 840. Tel. 245934.
1|10|C|020|1|10

LOTE en Las Heras con una pieza amplia, agua, luz, contado $ 150.000, saldo $ 5.000 mensuales. Jujuy 123.
30|9|T|1345|1|10

LOTE Godoy Cruz, Trapiche. San Martín Sur 1107. Godoy Cruz. 225842.
30|9|F|29491|1|10

LOTE 500 mts. esq. 4ª Sección (salen 3) muy barato. Salta 3818 - Mendoza.
1|10|C|000|1|10

LOTE frente 17 fondo 10, pavimento, cloacas. Total 200.000. - T. 257080. 1|10|C|100|1|10

LOTE esquina 6ª sección, 170 m. Facilidades. Jorba Inmobiliaria España 1248, Of. 11. T. 253595.
1|10|F|34329|1|10

LUJAN casa quinta, 3 dormitorios, dependencias, $ 1.000.000 y facilidades. Sánchez. 980408.
1|10|F|34322|1|10

LUJAN calle San Martín, Drummond, casa antisísmica, 3 dormitorios, dependencias, facilidades. Sánchez. 980408.
1|10|F|34323|1|10

LOTE compro Bº Minotto u otro V. Nueva, entrego Fiat 600 - 69 a nuevo. Basile. Bra. Andes 4031. V. Nueva - 262356.
1|10|F|34357|1|10

LOTE: Cerca Barrio Santa Ana, 380 mts. $ 35.000.000. Andes. Dorrego 123. - 242917. 1|10|C|68|1|10

LOTE: Barrio Minotto, planos y pozo séptico. Facilidades. Andes. Dorrego 123. - 242917.
1|10|C|68|1|10

LOTE: Compro, lugar sin pretensiones, p|contado. Teléf. 242917.
1|10|C|68|3|10

LOTE Barrio Suárez, cerca Montes de Oca. Andes. Dorrego 123. - 242917. 1|10|C|68|1|10

LOTE 222 metros, planos aprobados, 14,30 frente sobre Pueyrredón y Bravo, 5ª sección. Total 360.000.000, anticipo 50 %, recibo permuta. Patricias Mendocinas 1608, Ciudad.
1|10|F|34379|1|10

LOCAL comercial Sexta 5 x 8, vendo, mitad contado, saldo, automotor, Jorge Calle 208, Ciudad.

MAR DEL PLATA vendo o permuto chalet nuevo por similar Mendoza - Tel. 217913.
1,10|C|948|3|10

OFREZCA o compre su inmueble a inmobiliaria responsable..., una de ellas: Benturino. Colón 669. Teléfonos 246927 - 227629. Lugones. 28|9|F|33401|2|10

OPORTUNIDAD. 25 de Mayo casi Las Heras, casa antigua 187 mts. Ideal restaurante, $ 3.150.000 contado. Salta 2818 - Mza.
1|10|C|000|1|10

OFICINA vendo "particular" amoblada, aire acondicionado, teléfono. San Martín y Sarmiento. Don Bosco 103. 1|10|C|029|1|10

OPORTUNIDAD constructores y inversores y particulares. Vendo 4 casas juntas, con garajes independiente, 2 plantas, 40% contruído y materiales, todos los servicios. Barrio Bombal, recibo casa, permuta y facilidades. San Martín Sur 80. Godoy Cruz. - 221037. 1|10|F|29548|1|10

OPORTUNIDAD vendo casa en Benegas, impecable. Total 1.350.000, facilidades. San Martín Sur 80. Godoy Cruz.
1|10|F|29547|1|10

OPORTUNIDAD, casa pegada Bº Bombal, gran extensión terreno 900 m. Montevideo 271, Mza.
1|10|F|34372|1|10

PISO céntrico vendo, living comedor, 3 dormitorios, dependencias. Colón 293. Tel. 249914.
27|9|C|415|1|10

POR VIAJE urgente s/u. Castillo 2400, 2 plantas 3 dorm., dep., teléfono. Precio mSn. 350.000.000 c/facilidades. Canizo Puebla. Llamar de 8.45 hs. a 12.30 hs. y de 16.15 hs. a 20 hs. Teléfono 247398. 30|9|F|34048|1|10

POTRERILLOS, Las Vegas, lote 445 m2., $ 150.000 y facilidades. Sánchez. 980408.
1|10|F|34326|1|10

PERMUTO o vendo casa mixta con un departamento, corte antiguo, 600 m2. en Godoy Cruz. Recibo camión o camioneta 70 en adelante y o materiales de construcción. San Martín Sur 80. Godoy Cruz.
1|10|F|29534|3|10

SALON esquina para negocio, 85 metros cubiertos con baño y teléfono vendo. Salta 1893, Cdad.
30|9|T|1349|1|10

SAN RAFAEL, atención, permuto casa B. Jardín Luzuriaga Mza. por casa en ésa. Urgente. Basile. B. Andes 4031. Villa Nueva. T. 262356. 1|10|F|34356|1|10

TERRENO en Dgo. 400 m. Vendo o permuto, recibo coche. Montevideo 271, Mza.
1|10|F|34371|1|10

TERRENO sobre Acceso Norte, 60.000 mts. vendemos total o fraccionado. "Asesores Inmobiliarios Asociados". Paso de los Andes 281 - Tel. 242724.
1|10|F|34215|1|10

VENDO 2 lotes en 3ª Sección, uno 250 metros. Otro 480 metros. Llamar teléfono 258645.
19|10|T|1389|19|10

VENDO departamento San Martín y Zapata. Teléf. 246777.
29|9|C|548|1|10

VENDO salón y galpón, privados con 2 toiletes. Sup. cubierta 350 metros. Beltrán 933, Godoy Cruz Sarmiento 233.
30|9|C|657|1|10

VENDO casa a terminar 2 plantas, 3 dorm., San Martín Sur 1360, Sarmiento 233.
30|9|C|657|1|10

VENDO casa adobe esquina, tres ambientes, cocina, garaje, todos los servicios. Muy buena; 150 metros. Gualberto Godoy 1108. Dorrego. 1|10|C|010|1|10

VENDO lote Barrio La Floresta 210 m2., buena ubicación, tratar: Cabrañes 373. La Floresta. Guaymallén. 1|10|C|005|2|10

VENDO lote interno, cerquita Coronel Díaz. Recibo automotor. Alberdi 157.
30|9|C|957|958|1|10|AD

VISTALBA, Santa Elena, lote 600 m2. $ 300.000 y facilidades. - Sánchez. 980408.
1|10|F|34324|1|10

VISTALBA a metros Panamericana, lote 13.000 m2., $ 250.000 y facilidades. Sánchez. 980408.
1|10|F|34325|1|10

VENDO casa con galpón, todos los servicios, 600 m2, con entrada de camiones, Santa Fe 465.
1|10|C|134|2|10

5ª SECCION departamentos a estrenar de uno y dos dormitorios con créditos hasta 10 años plazo. Mengoni, Colón 428. T. 246295. 1|10|F|34367|1|10

600 HAS. terreno virgen, excepcional calidad. Vendo, permuto por lote, bien ubicado o camión Diesel. Ubicado en distrito El Divisadero, Chapanay. Cervantes 1557 - Godoy Cruz.
1|10|T|01241|3|10

Compra y Venta de Negocios

A VENDO residencial en ciudad, 13 habitaciones, 6 baños, teléfono, Inmobiliaria Mendoza, Teléfono 215034.
1|10|C|128|1|10

A GRAN oportunidad rotisería muy céntrica, inmejorable ubicación, ventas a comprobar, total 400.000.000, 60% contado. Patricias Mendocinas 1608. Cdad.
1|10|F|34380|1|10

ALQUILO despensa céntrica con maquinarias 2.600.000 mensuales - José Federico Moreno 1575.
1|10|F|34307|1|10

BOITE en pleno centro. Vendo. P. Mendocinas 1427 Of. 2
1|10|C|044|1|10

DESPENSA, almacén y frutería, 6ª Sección, buena renta vendo, acepto permuta auto, camión - tractor o casa - San Martín Sur 80 - Godoy Cruz.
1|10|F|29541|1|10

EXCELENTE negocio kiosco, mercería, librería, regalos, céntrico, vendo total $ 400.000, facilidades, Rioja 1532, ciudad.
1|10|C|105|1|10

FERRETERIA excelente negocio, c|salón antisísmico, muy buena ubicación comercial Las Heras, vendo, $ 2.500.000 y facilidades, Rioja 1532, ciudad.
1|10|C|102|1|10

RESIDENCIAL céntrica con propiedad - Antisísmica - 10 habitaciones, baño privado. José Federico Moreno 1573.
1|10|F|34306|1|10

TAXI Diesel - Mod. 73 - Parada céntrica - anticipo 60.000.000 - recibo automóvil - Verlo de 11 a 13 hs. - José F. Moreno 1575.
1|10|F|34308|1|10

VENDO taxi modelo 1975, gasolero, parada céntrica. Espejo 747. Ciudad. 28|9|C|107|2|10

VENDO residencial urgente. Amengual 1534. V. Hipódromo. - Godoy Cruz.
1|10|C|959|3|10

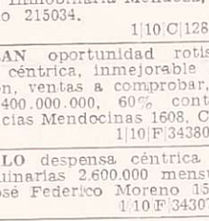

Compra y Venta de Muebles

A. SELLA. Tel. 247447 - Martillero. Tiburcio Benegas 776, ofrezca muebles, artículos hogar, máquinas usadas; dinero en el acto. 11|2|F|6972|Pte.

A. BENTURINO Tel. 244335-248730 ofrezca muebles, antigüedades, artículos en general. Colon 669. 3|3.Pte.

A. AMITRANO - Martillero. Teléfono 247711, Aristides Villanueva 332, ofrezca muebles, antigüedades, maquinarias artículos generales. Pagamos mejor. Anticipamos dinero. 9.6|F|2375|Pte

PARTICULAR vende juego dormitorio, sin estrenar, Catamarca 395. Ciudad. 1|10|C|002|2|10

Compra y Venta de Automotores y Cubiertas

SAFARI AUTOMOTORES
Colón 670 - Godoy Cruz

Renault 4 S.	73
Cupé Fiat 1.600	71
Fiat 600	70
Furgón Citroen	69
Citroen	68
Estanciera	57-66
Renault 4 L.	65
Rambler	64
Furgón De Soto	61
Rural Plymouth	59
Plymouth	47

Permutas - Facilidades

A. A. RURAL Rambler 63, vendo precio total contado $ 150.000. San Martín Sur 1015, Godoy Cruz.
30|9|C|777|2|10

A RADIADORES Vigil Reparaciones, ventas, Facilidades. Saavedra 1000, continuación Garibaldi - San José - Tel. 258651.
3|9|C|716|2|10

A VENDO colectivo Bedford 1957 Las Heras 699, esquina Perú. ciudad.
29|9|C|750-751|1|10|AD

A ENTENDIDO particular vende urgente Peugeot 504/70 con caja nueva, palanca al piso. Guido Spano 407. Dorrego
30|9|T|01332|1|10

A. COMPRO automóvil chico, pago con soldadura punto, semi nueva. Electrodine, 4 más 4, diferencia convenir. Sáenz Peña 1440 - Godoy Cruz.
1|10|T|01358|2|10

A - FIAT 600, 1967 muy bueno, vendo, permuto. Buen precio contado. Necochea 1198. S. José.
1|10|C|007|1|10

A $ 200.000 quemo camión con volquete y frenos aire y Mercedes Benz 55. Recibo permutas. Coronel Díaz 176.
1|10|C|038|1|10

A $ 200.000 y facilidades, precioso Dodge Coronado mendocino 1972, acepto menor precio. Corrientes 29. Ciudad.
1|10|C|045|1|10

A $ 150.000 y facilidades, Fiat 1500 hermoso 1967, acepto permutas. Corrientes 29. Ciudad.
1|10|C|045|1|10

A CONTADO razonable y resto sin interés, 3 Fiat 600, 62 - 68 - 73. Correa Saa 1735 Gilén., atrás cancha Argentino.
1|10|C|057|058|2|10

A $ 150.000 total, 4-L 1965. Ayacucho 362. Cdad.
1|10|C|018|2|10

A CUPE Torino 1968, Di Tella 1965, Fiat 600 - 1974 y 1965, permutas. San Juan 456.
1|10|F|34291|1|10

A FIAT 600, 69, impecable vendo o permuto. Godoy Cruz y Avellaneda, Villa Nueva.
1|10|F|34486|2|10

A GORDINI 64, motor 0 km. 100.000 y cuotas, Godoy Cruz y Avellaneda, Villa Nueva.
1|10|F|34488|2|10

A FORD F100, 62, vendo o permuto. Godoy Cruz y Avellaneda, Villa Nueva.
1|10|F|34505|2|10

A ESTANCIERA 65, total 190.000. Godoy Cruz y Avellaneda, Villa Nueva.
1|10|F|34490|2|10

A JEEP 60, chasis largo, 90.000 y cuotas. Godoy Cruz y Avellaneda, Villa Nueva.
1|10|F|34503|2|10

A CITROEN 64 Furgoneta, motor 0 km. Vendo o permuto. Godoy Cruz y Avellaneda, Villa Nueva.
1|10|F|34500|2|10

A FORD 56, vendo o permuto. - Godoy Cruz y Avellaneda, Villa Nueva. 1|10|F|34496|2|10

A FORD 40-39, 28.000 y cuotas. Godoy Cruz y Avellaneda, Villa Nueva. 1|10|F|34498|2|10

A CAMION Dodge 57, motor gasolero. Godoy Cruz y Avellaneda, Villa Nueva.
1|10|F|34508|2|10

A SIAM DI TELLA 65, reparado a nuevo. Total $ 280.000. - Tel. 214626. 1|10|C|137|1|10

A RENAULT 61-62, 60.000 y cuotas. Godoy Cruz y Avellaneda, Villa Nueva. 1|10|F|34494|2|10

A RURAL UNION 65, vendo o permuto. Godoy Cruz y Avellaneda, Villa Nueva. 1|10|F|34492|2|10

A JEEP 58, motor 0 km., vendo o permuto. Godoy Cruz y Avellaneda, Villa Nueva.
1|10|F|34476|2|10

A RAMBLER 66, vendo o permuto. Godoy Cruz y Avellaneda, Villa Nueva. 1|10|F|34474|2|10

A PEUGEOT 66, impecable, vendo o permuto. Godoy Cruz y Avellaneda, Villa Nueva.
1|10|F|34472|2|10

A DODGE Coronado 69, vendo o permuto. Godoy Cruz y Avellaneda, Villa Nueva.
1|10|F|34484|2|10

A COMPRO Opel K-180, Peugeot 504 o Fiat 128, 1300. Entrego Fiat 1600, 72, muy buen estado, resto como de contado. Tel. 261644. 1|10|F|34361|1|10

A RURAL Rambler 63, vendo o permuto. Godoy Cruz y Avellaneda, Villa Nueva.
1|10|F|34482|2|10

A CHEVROLET 62-64, impecable, vendo o permuto. Godoy Cruz y Avellaneda, Villa Nueva.
1|10|F|34480|2|10

A FIAT 1500|68 segunda serie muy bueno. Permuto menor precio o auto grande. Doy facilidades. Guiraldes 466. Dorrego. (Espejo al 1000). Teléfono 242585.
1|10|T|01392|1|10

AMI 8 - Mod. 74 y 75 - 7.000 Km. - vendo, permuto, facilidades - Dorrego 530 Gilén.
1|10|C|118|1|10

AUTOMOVILES: Peugeot 504, 404, 403; Fiat 125, 128, 600; Falcon varios; Dodge 1500; Torino; Valiant; Rambler; Renault; Citroen; Ami; Mehari; 2 CV y Pick-Ups, Jeeps, Rurales, Camiones. Todas las marcas, modelos, necesidades, posibilidades. Unico supermercado usados. Miguel Angel Riccieri, San Luis 540. 22|9|C|629|3|10

APROVECHE, desarmo mi Kaiser Carabela para venderlo como repuestos. Estrada 732 - Godoy Cruz. 29|9|C|135|1|10

AUTOMOVILES compro modelos 1960 en adelante, pago contado. San Miguel 1885, Las Heras.
29|9|C|641|3|10

AMI 8 nueva vendo, San Martín Sur 1107, Godoy Cruz.
30|9|F|29493|1|10

APURADISIMO particular quema Chevrolet Super Sport 69, muy bueno. Guido Spano 407. Dorrego. 30|9|T|01331|1|10

APURADO compro auto chico, entrego Motocarga Siambretta, diferencia convenir. Paso de los Andes 702. Ciudad.
1|10|T|01359|2|10

APROVECHE cupé Fiat 1500/1967. Buenísimo. Total $ 340.000.00. Permuto - Facilidades. Lamadrid Nº 333. Ciudad.
1|10|C|032|1|10

APROVECHE Peugeot Gran Prix 1974, y 504 - 1970, permutas. San Juan 456. 1|10|F|34290|1|10

AMI 8 1974, Renault 12 1972, Beltrán 103, Godoy Cruz.
1,10|F|29528|1|10

AMBULANCIA Ford 59. Godoy Cruz y Avellaneda, Villa Nueva.
1|10|F|34510|2|10

ACOPLADO Montenegro 1976 tres ejes 8,60 metros, vendo o permuto. Echeverría 64. Las Heras.
1|10|C|141|1|10

ACOPLADO Helvética, super liviano, 8 mts. largo, 3 ejes, gomas nuevas, carrocería alta, vendo. Benavente 4457, Villa Nueva, Tel. 261155. 1|10|F|34464|2|10

ACOPLADO Helvética 10 toneladas vendo. Gomería El Quijote. Cervantes 1557.
1|10|T|1411|3|10

AUTOMOVIL Chevrolet Super 69, buen estado, vendo. Lavalle 333, ciudad. 1|10|C|111|1|10

AUTOMOVIL Renault Gordini 1965 vendo. 80.000 contado, saldo convenir. Salta 1893. Ciudad.
1|10|T|01397|2|10

AUTOMOVIL Rambler 1963, impecable vendo, 220.000. - Salta 1893. Ciudad.
1|10|T|1396|2|10

BEDFORD 1964 con volquete, listo para trabajar vendo, permuto, financio, Sáenz Peña 1945, plazoleta Barraquero, Godoy Cruz.
1|10|F|29532|1|10

CUPE Torino 1974, mejor que cero kilómetro. Vendo, recibiría menor precio. Ver horario de comercio. San Martín Sur 1104, Godoy Cruz.
30|9|F|34148|2|10

CITROEN 1967 vendo total ctdo. $ 19.000.000. San Luis 285. 1|10|F|34391|2|10

COMPRO autos, camiones y maquinarias en desuso, cualquier marca y estado. Chatarra en general. Pago al contado; retiro a domicilio. Atiendo domingos y feriados. Ituzaingo 2925. Teléfono 216530 - Mendoza.
24|9|T|1127|3|10

COMPRO vehículo en desuso para desarme y chatarra en general, pago contado. Retiro a domicilio. Cayetano Silva 735. Godoy Cruz. Tel. 225737.
24|9|C|198|2|10

CAMION Bedford 65, vendo, Benavente 4457, Villa Nueva. Tel. 261155.
29|9|F|33929|3|10

COMPRO capot camión Ford 600, modelo 67. Llamar al Tel. 222619.
30|9|C|717|1|10

CARROCERIA playa vendo largo 5 m. Tel. 242198.
1|10|C|995|3|10

CITROEN 3CV 0 Km/1976. Hoy vendo - permuto. Financiación 30 meses sin intereses. Lamadrid 333. Ciudad.
1|10|C|036|1|10

COMPRO Fiat 1500 buen estado pago contado. Fco. de la Reta Nº 945. San José.
1|10|C|033|4|10

CUPE Torino 1971, nueva, vendo - facilidades. Lamadrid 333. Ciudad. 1|10|C|032|1|10

CAMIONETA Siam Di Tella 1967. Buenísima, vendo - permuto. Lamadrid 333. Ciudad.
1|10|C|032|1|10

COMPRO hoy Fiat 128 - 504 R/12 o similar a particular, entrego Fiat 600/68 saldo contado. Lamadrid 333. Ciudad.
1|10|C|032|1|10

CAMION Mercedes Benz rutero 56, vendo. Benavente 4457, Villa Nueva. Tel. 261155.
1|10|F|34458|2|10

COMPRO Dodge 1500, Peugeot, Fiat Renault, Beltrán 101, Godoy Cruz.
1|10|F|29526|1|10

COMPRO auto Fiat 125 o Peugeot 404, del 74 en adelante. Almirante Brown 245, Godoy Cruz.
1|10|F|29524|1|10

COMPRO automóvil mediano pago contado, 1968 en adelante. - Marsán Automotores. Jorge A. Calle 487. Ciudad.
1|10|C|141|1|10

CAMION Ford 65, gasolero, volquete, vendo. Benavente 4457, Villa Nueva. Tel. 261155.
1|10|F|34399|2|10

CUPE Torino 67. Unica. Elegantísima. Oportunidad, vendo. Lavalle 333, Ciudad.
1|10|C|111|1|10

CHEVY 1970 permuto menor valor. Viejtes 166 después de Roca, Las Heras. 1|10|C|141|1|10

CHEVY 70, vendo, Benavente 4457 Villa Nueva. Tel. 261155.
1|10|F|34446|2|10

CHEVY SS 71, vendo. Benavente 4457, Villa Nueva. Tel. 261155.
1|10|F|34440|2|10

CHEVROLET 400|62, vendo. Benavente 4457, Villa Nueva. Tel. 261155. 1|10|F|34397|2|10

DODGE Polara Diesel mod. 1969, motor reparado a 0 Km. Muy buen estado, $ 900.000. Acepto permuta Peugeot 404 - 504; Valiant 68. Dodge en muy buen estado. Rioja 860.
30|9|C|739|2|10

D.P. 800 nuevo, carrocería nueva, rutera con dormitorio, vendo. Lisandro Moyano 650 - L. Heras.
30|9|C|726|2|10

DIFERENCIAL Bedford 57, completo, perfecto, vendo. Pueyrredón 188 - Cdad. 1|10|C|978|1|10

DUEÑO vende autito Heinkel recién reparado, total $ 60.000, facilidades - Tel. 226846.
1|10|C|461|2|10

DIFERENCIAL, arranque, caja velocidad Chevrolet 38|46, total 20.000, Biritos 45, Godoy Cruz.
1|10|F|29523|1|10

DODGE Coronado|69, vendo. - Benavente 4457. Villa Nueva. Tel. 261155. 1|10|F|34436|2|10

DODGE GT - Mod. 69 único - equipado garantido vendo - Lavalle 333 ciudad.
1|10|C|111|1|10

DUEÑA vende Dodge 1500|73, 35.000 kms. reales. Mejor que nuevo. Total $ 650.000. Santa Fe 129. Ciudad. 1|10|T|01386|1|10

ESTANCIERA 69, vendo. Benavente 4457, Villa Nueva. Tel. 261155.
1|10|F|34454|2|10

ESTANCIERA IKA 1961. Apurado vendo $ 80.000, saldo pequeñas cuotas. Lamadrid 333 Ciudad.
1|10|C|032|1|10

FIAT 128, gran oportunidad, para no perderlo, modelo 1973, permutas, financiación. Formosa 321, Ciudad.
30|9|F|34155|3|10

FIAT 600, como nuevo, modelo 1975, permutas, financiación. Formosa 321, Ciudad.
30|9|F|34167|3|10

FIAT Rural 128 modelo 74. Impecable. Vendo por viaje $ 65.000.000. Unicamente contado. Viamonte 5329. Chacras de Coria.
1|10|C|030|1|10

FORD Falcon excelente estado. Vendo con 15.000.000 pesos y facil. San Luis 285.
1|10|F|34383|2|10

FIAT 600|1971. Impecable. 51.000 kilómetros. Permutas. Financiación. Dorrego 530. Guaymallén.
1|10|F|34312|1|10

FIAT 600 1969 vendo con $ 12.000.000 y facil. - San Luis 285. 1|10|F|34393|2|10

CAMIONES USADOS

DODGE DP-800 como nuevo	74
DODGE DP-800 chasis largo	69
DODGE DP-500 volcador, todas las gomas nuevas, perfecto estado general	67
BEDFORD DIESEL volcador, gomas nuevas especiales	66
MERCEDES BENZ alta y baja, buen estado	64
BEDFORD DIESEL volcador	63
DODGE DIESEL volcador	60
BEDFORD DIESEL motor 1966	58
FORD F-900 frenos de aire, motor Perkins grande, caja 5ª, volcador, carrocería doble baranda	56

RECIBIMOS PERMUTAS
AMPLIA FINANCIACION
FORMOSA 321
CIUDAD
30|9|F|34132|3|10

FIAT 128 IAVA/1974: nuevo. 22.000 kilómetros. Permutas. Financiación. Dorrego 530. Guaymallén
1|10|F|34313|1|10

FIAT 800 cupé 67, vendo, permuto, San Juan 518, Teléf. 249865, Sr. Campo.
30|9|C|823|2|10

FORD Taunus A.M. 17 modelo 58. $ 150.000. Fiat 1.100 $ 80.000 y Henskel 61 $ 5.500. Francia 280. La Puntilla. Teléfono 225951.
30|9|T|01325|1|10

FIAT 128, 1971; 600, 1971, único dueño, particular, facilidades. - Teléfono 254473.
30|9|C|875|1|10

FIAT 125 - 1973 impecable, rectificado, 13.000 Km., urgente primera oferta al contado, facilidad. Paso de los Andes 2020. Godoy Cruz.
1|10|C|960|3|10

FIAT 1500 - 1968, única mano, buen estado, comprado Mendoza, vendo contado. San Martín 1640 - Godoy Cruz
1|10|C|971|2|10

FIAT 1100 vendo para asentar, impecable, ver tarde. Zapala 62. Dorrego. 1|10|C|243|5|10

FIAT 600/71 líquido mejor oferta. Alberdi 128. Ciudad.
1|10|C|034|2|10

FIAT 600/68. Vendo - Urgente. Total $ 245.000. Facilidades - Permutas. Lamadrid 333. Ciudad.
1|10|C|032|1|10

FALCON 1964 hermoso. Vendo - Permuto. Lamadrid 333. Ciudad.
1|10|C|032|1|10

FURGONETA Citroen 1968, motoneta T.V. 175. Vendo, permuto. San Juan 456.
1|10|F|34289|1|10

FIAT 1600 1971, 1500 1964, 600 1967, Beltrán 103, Godoy Cruz.
1|10|F|29527|1|10

FIAT 128 1973, Fiat 125 1973, Peugeot 504 1972, Peugeot 404 1968, permutas, facilidades, Entre Ríos 208.
1|10|T|01402|1|10

FIAT 1500 1967, impecable, dueño vende, precio total 349.000. Recibo auto chico, diferencia contado. Montecaseros 1405.
1|10|T|01401|1|10

FIAT 1500|68-65, vendo. Benavente 4457, Villa Nueva, Tel. 261155.
1|10|F|34478|2|10

FALCON 65, vendo. Benavente 4457, Villa Nue

SOMECA s.a.
SOCIEDAD MENDOCINA DE CALLS Y AFINES
OFERTAS
Electro eyector ELISSALT
$ 5.500
Cortineros extensibles para baño
$ 710
Mesada de mármol reconstituído con pileta simple
$ 10.500
Solado cerámicos CATTANEO 10x10
$ 1.076
Cerámica PALMAR línea completa
PRECIOS ESPACIALES A EMPRESAS CONSTRUCTORAS Y REVENDEDORES
URQUIZA 357 TEL. 250158 Y PARAGUAY 2532/44 TEL. 232337 MZA.
MAGIC

Dactilógrafo

Veloz, muy competente, con redacción propia,
Necesita Sociedad Anónima
Excelente remuneración. No presentarse si no reúne condiciones. Se tomará prueba. Presentarse en horario de Comercio en: BELGRANO 1639 — GODOY CRUZ — MENDOZA
1|10|F|34319|1|10

Oro - Plata
Compramos al mejor precio, consultenos antes de vender. Buenos Aires 140 - Joyería Zamorano.
1|10|C|092|1|10

CAÑAS
1ra., 2da. y 3ra.
VENDO - CANTIDAD
B. DE LOS ANDES 3990, V. NUEVA
1|10|F|34376|1|10

CENTORBI - ISEN
— VENDE —
Finca en Rivadavia, 12 Has., finca en Junín 5 Has., casa en Junín 126 m2. cubiertos. Compra vino 2ª cuota en adelante y bloqueo. Mitre 569, Villa Junín, Tel. 41.
1|10|F|34304|1|10

IMPSA
INDUSTRIAS METALURGICAS PESCARMONA S.A.I.C.F.
Ceretti 244 - Godoy Cruz - Mza. - Tel. 220 007-194-213
NECESITA
Oficial Para Mantenimiento Industrial
REQUIERE:
Experiencia acreditada mínima cuatro años
OFRECE:
Estabilidad en el empleo.
Remuneración acorde con capacidad.
Posibilidades de progreso.
Presentarse: de 8 a 10 horas - Días hábiles
1|10|F|34333|2|10

OPERADORA AUDIT O SIMILAR
IMPORTANTE EMPRESA
Necesita
Para trabajar en horario corrido. Indispensable poseer amplia experiencia. Preferiblemente con domicilio en Zona Coquimbito, Maipú - Mza., o con medio de movilidad propio.
Escribir a: Pte. Rte. (32) S.M. Diario LOS ANDES
1|10|F|34347|3|10

USADOS
DODGE
GTX 73/76
CORONADO 72
POLARA 74
1500 ..... 72/73
1800 76
STANDARD 71
CHEVROLET
CHEVY AUT 71
PEUGEOT
404 71
504 72
FIAT
125 73
128/1300 74
128 ..... 72/73
600 ..... 67/73
600 R 75
1500 65
RENAULT
R12 74
R6 ..... 70/75
R4 ..... 67/73
DAUPHINE 63
850 70
CITROEN
AMI 8 71
3CV 72
2CV 65/66
DKW 66/67
MORRIS 63/66
FORD
FALCON 68
SPRINT 74
PICK-UP
DODGE
DP 100 75
D 200 74
DP 100 ..... 69/73
FORD
F-100 V8 67
FIAT
125 74
RASTROJERO 71/74
PRIMO MESCHINI S.A.
RIOJA 1448
CONCESIONARIO AUTORIZADO CHRYSLER

OPERADOR NATIONAL 32
Requisitos: Indispensable experiencia, preferentemente con conocimientos contables, dirigirse por carta manuscrita detallando antecedentes, referencias y pretenciones a Señor Gerente, A. D. (18). - Poste Restante. - Diario LOS ANDES.
1|10|F|34278|1|10

¡SUPER OFERTA!
ARENA - RIPIO - PIEDRA
$ 2.500
TELEFONO 226269
28|9|F|29457|4|10

LADRILLONES
$ 8,50 c/u.
ARENA y RIPIO
6 Mts. $ 3.000
PEDIDOS TELEF. 262109
27|9|C|964|2|10

SEÑORA RESPONSABLE
Para atención casa familia, toda ayuda con cama, excelente sueldo, referencia. Tratar: Olascoaga 847. De 16 a 20 Hs. 30|9|F|34095|1|10

Importante Empresa
NECESITA
Empleados Para su Departamento de Relaciones Públicas
SOLICITAMOS:
—Edad: de 19 a 25 años
—Muy buena presencia (indispensable)
—Capacidad de mando
—Facilidad de palabra
—Excelentes referencias
—Experiencia en encuesta o similares
OFRECEMOS:
—Sueldo fijo
—Total relación de dependencia
—Ingresos totales en el orden de los $ 48.000
—Formación a cargo de la Empresa
—Mejoras económicas acorde rendimiento
Presentarse hoy de 9 a 12.30 y 16 a 19.30 hs.
Necochea 31 - 4º - 9 y 10 - Cdad. Mza.
1|10|C|052|1|10

ATENCION MAYORISTAS
Fábrica de Bs. As. ofrece de 1ra. calidad, rodillos p|pintor, paños p|lustrar autos. - Hoy partida. Precio oferta. Teléfonos 252000-252245. Sr. Montoto
HOTEL MENDOZA
1|10|C|062|1|10

Vendedor
Para zona Este, con clientela, que visite negocios de comestibles y que desee anexar productos de frigorífico. Busca representante de importante fábrica. Tratar en calle: AGUIRRE 255 - VILLA NUEVA Gllén. Mza. - Teléf. 261905.
1|10|882|1|10

AVISOS CLASIFICADOS

(Viene de la Pág. anterior)

Compra y Venta de Automotores y Cubiertas

AXI vendo, Dodge gasolero parada calle San Martín m|n. 60.000.000 contado, saldo 4 años. Jorba Inmobiliaria España 1248 Of. 11. Tel. 253595.
1|10|F|34330|1|10

OMA de fuerza embrague y radiador p/motor bombeo Mercedes Benz vendo. Tel. 242198.
1|10|C|995|3|10

AXI Dodge 70 con parada y chapa, vendo. Benavente 4457, Villa Nueva. Tel. 261155.
1|10|F|34382|1|10

ORINO 1969 4 puertas, llantas magnesio. Recibo coche chico. Entre Ríos 128, Ciudad.
1|10|C|051|1|10

VALIANT III impecable, vendo $ 15.000.000 y facil. San Luis 285.
1|10|F|34389|2|10

DO Chevy Súper, modelo 72, rmuto menor precio, Las Heas 384, Ciudad.
29|9|T|1286|1|10

DO Peugeot 404 modelo 1969, pecable estado. Santiago del tero 141. Ciudad. Teléfono 271.
30|9|C|735|1|10

DO camioneta Peugeot en perto estado, buen precio, tra- San Juan 1021, ciudad.
30|9|T|0136|8|1|10

DO carrocería alta y baja con quete. Ortiz Basualdo s|n. eva California - Sr. Navas.
1|10|C|488|489|3|10|D

DO Renault Gordini modelo muy buen estado. Pascual o 690, San José - Teléfono 383.
1|10|T|01369|2|10

DO Peugeot 404 modelo 67, tado y facilidades, impecaGuiraldes 302. Dorrego. Ver ario de industria.
1|10|T|01364|2|10

DO o permuto por Jeep o comenor precio Valiant 66, Mi428 - San José.
1|10|T|01361|2|10

DO camión Fiat rutero un che, total contado 1.500.000. tar R. de la Cruz, Carril Pon269.
1|10|C|950|3|10

DO o permuto por auto mo- 70, motor Diesel Panard, 4 ndros, semi armado, arran, dinamo, bomba de agua caja de velocidades y emgue completo. Motoneta DKW modelo 63. Motor Ford F-100 pleto, reparado a nuevo, lispara armar, modelo 70. Disruscopio Universal TELME senuevo. Pedro B. Palacios 877, a Nueva - Gllén. por Godoy z al 2500.
1|10|C|976|1|10

DO Zanella 175 modelo 1974, ecable. Mitre 631. Las Heras.
1|10|F|34244|3|10

DO Jeep IKA 58 petitero, r buen estado general. Sr. lon. Paraná 392. Ciudad.
10|10|C|992|1|10

DO Falcon como nuevo. Fiat /65 perfecto, barato. San tín 2536.
1|10|C|037|1|10

DO Peugeot 65 buen estado 0.000 contado o $ 250.000 con y saldo a convenir. Atiendo 8 a 11 y de 16 a 20 en Iugó 2372, Cdad.
1|10|C|028|1|10

O tractor Fiat 400 mod. 73, estado 400 has. de uso, aceptomotor parte de pago. San tín 401, Godoy Cruz, Teléf. 35.
1|10|F|29520|2|10

ANT 1964-1965 impecables, lidades, permuto. Jorge A. e 487. Ciudad.
1|10|C|141|1|10

O motores Volvo 115 HP, el y otro naftero 6 cilindros C. Gomería El Quijote. Cerces 1557.
1|10|T|1411|3|10

O Peugeot 403 - Mod. 64 sevuevo 150.000 contado saldo idades - Córdoba 212 Cdad.
1|10|C|113|1|10

SWAGEN Kombi. - Unica. do. Recibo menor precio. - iento 106, Villa Nueva.
1|10|C|119|2|10

-64 vendo. Benavente 4457, Nueva. Tel. 261155.
1|10|F|34452|2|10

55-1967 impecables, facilidapermuto, Jorge A. Calle Ciudad.
1|10|C|141|1|10

Ventas Varias

A MATERIALES de demolición, zinc, la c, soleras, baldosas, alfajías, ladrillos, hierros, puertas, ventanas, etc. Costanera 500 esq. Juan G. Godoy, Gllén. Mendoza.
15|9|F|27930|5|10

A TRAJES 80 m|n. vestido, pantalones, San Lorenzo 1797, Guaymallén.
25|9|C|400|1|10

A HORNO pizzero, venticuatro, doce, seis pizzas, oferta 54.000 pesos, heladera, balanzas, cortadora fiambre Bianchi legitima. Chacabuco 601, Ciudad.
26|9|C|679|2|10

A ATENCION, modernice su negocio, con góndolas, exhibidores galvanizados, 100 modelos, mostradores, estantes, visitenos. Salta 1574.
30|9|C|732|6|10

A $ 19.000 modular, mesa y 6 sillas, fabricante. Videla Castillo 80, Las Heras.
1|10|C|038|1|10

A PARTICULAR vendo, equipo estereofónico Audinac. Precio oportunidad. Tel. 223005.
1|10|C|76|1|10

ALMOHADONES de patio, retapizamos sillas, sillones, divanes. Capezzone. Tel. 290019.
2|9|C|445|1|10

aHCRRAR estanterías metálicas, oferta $ 4.500, dos metros alto, 5 estantes, mostradores carniceros vitrinas, exhibidores, créditos. San Martín 2614, Mendoza. 251749
9|6|F|79796 Pte.

ATENCION, colocamos tabiques divisorios p/oficinas, revestimiento "Corlok", Salta 1574. Teléfono 250679.
28|9|C|075|2|10

ARENA, ripio, piedras, 5 m3, pesos 2.500, Teléf. 227553.
29|9|F|29465|2|10

ACRILICO, planchas, bandejas, letras, adhesivos. F. Fader 375, Godoy Cruz. Tel. 246228. (1 cuadra Club A. Talleres).
1|10|F|xxx|31|10

BALANZAS, heladeras, equipos carnicerías, despensa, bares, confiterías, panaderías. San Martín 2614, Mendoza. 251749.
9|6|F|79795|Pte.

CORTINAS americanas, colocación inmediata. Placares, muebles para niños. Tel. 216489.
21|9|C|300|3|10

CONSERVADORA de 6 cubos Siam. Tel. 290580. Patricias Mendocinas 451, Godoy Cruz.
1|10|C|88|1|10

DORMITORIO matrimonial poco uso, líquido precio regalo. Confraternidad Ferroviaria 579, Ciudad. Tel. 230132.
30|9|C|731|1|10

ESTANTERIAS metálicas modulares, exhibidores. Financiación. Fábrica. 9 de Julio 1733. Teléfono 216535.
27|5|F|20036 Pte.

EXCELENTE oportunidad por ausentarme vendo juego dormitorio americano c/ropero, juego comedor. 6 sillas con modular y heladera Doverman 13 pies. Teléfono 227516.
1|10|F|34507|1|10

HIERRO de construcción nervado, planchuelas para herreros, hierro angulo a $ 100 el kilo. Maza 1431, casi Rodríguez Peña, Gutiérrez - Mza.
30|9|C|741|2|10

HELADERA querosene familiar, reminueva, ocasion vendo facilidad, Jorge Calle 208, Ciudad.
1|10|C|127|1|10

HELADERA mostrador 430 largo y basculita 50 kilos ideal club. Depósito cantina. Total pesos 190.000. Tel. 214626
1|10|C|137|1|10

KIOSCO madera y vidrio 1x2,50 mts. Vendo o permuto. Tel. 251546.
1|10|C|901|2|10

LIQUIDO televisor Westinghouse y Franklin en $ 3.500.000 cada uno al contado. Renato Della Santa 230, Godoy Cruz.
1|10|T|01367|3|10

LIQUIDO puertas ventanas acero 4, 2, 6, 8, 10 saldo de obra. Santa Fe 465.
1|10|C|134|2|10

LIVING americano sofa, sillones, boucle 20.000. Perú 515, Las Heras.
1|10|C|141|1|10

MAQUINA escribir Remington 90 espacios; 1 máquina sumar Olivetti Prima 20; 1 armario metálico y 1 fichero de mesa, vendo. Precio ocasión. Eusebio Blanco 768, Dorrego, Gllen.
29|9|C|541|1|10

MOTORES eléctricos, precios oferta, soldadoras, compresores, amoladoras, San Martín 359, Las Heras.
29|C|575|8|10

MAQUINA escribir 650 mensuales calcular 350, teléfono 215964. Taller Armando.
28|9|C|063|4|10

MAQUINA Singer coser, vendo barata, perfecto estado. Leonidas, Aguirre 413.
1|10|C|133|3|10

POR CIERRE definitivo de fábrica, liquidamos stock de muebles rústicos. Comedor 8 piezas con modular $ 85.000. Dormitorio 5 piezas $ 39.500. Chile 4443, Villa Nueva, Gllén., Mza.
30|9|F|34098|2|10

PIANO y remalladora, vendo. Belgrano 310, Godoy Cruz.
1|10|F|29537|1|10

POR TRASLADO, líquido heladera vitrina, heladera familiar y 2 combinados de pie. Joaquín V. González 350, Mendoza.
1|10|T|1385|3|10

REGALO equipo Disc Jóckey, 3 columnas, brazos balanceados, amplificados grabado. Proponga pago, permuto, vendo 50.000. San Juan 325 - 292137, mediodía.
30|9|C|438|2|10

RADIO casette Philips F.M. holandesa nueva 4.800.000, "Canon" calculadora 8 dígitos nueva importada $ 1.200.000. Tel. 221554.
1|10|C|989|1|10

RIPIO, arena, piedras, 6 m3., 2.950. Tel. 245746. Ladrillones.
1|10|C|84|3|10

SINGER, Necchi, Naumann coser-bordar, otra tapicera, vendo. Clark 262.
29|9|C|576|3|10

TORNO 1.50 mts. entre punta, usado, vendo con 1 esmeril de 2 HP. Soldadora eléctrica 350, 1 carro de torno Sideral. Todo nuevo sin uso. Olascoaga 1759, Cdad.
29|9|C|530|3|10

TELEVISOR, 1.100.000; combinado pie, 480.000; potente radio estereofónica, 1.600.000; grabador, 1.700.000, vendo. Salta 2942, Ciudad.
1|10|C|90|1|10

VENDO góndolas de 9 y 6 canastos metálicos. Luzuriaga 921 - Mza.
29|9|C|757|758|1|10|AD

VENDO equipo Disc-Jóckey listo para trabajar. Precio total, $ 2.800.000. Emilio Civit 75, Cdad.
1|10|F|34377|1|10

VENDO equipo aire acondicionado, frío, calor, 3.000 frigorías, marca York, nuevo. Contado y facilidades. Tratar: Colón 430, 4º piso D, de 17 a 20 horas.
30|9|T|1330|1|10

VENDO piano "Ronich" ¼ cola. Perfecto estado. Espejo 270.
30|9|C|829|1|10

VENDO 40.000 plantas de tomates Platense, en San Juan. Calle Meglioli entre Superiora y República del Líbano, Rawson, San Juan, Sr. Antonio López.
30|9|F|34124|1|10

VENDO grabador Philips completo flamante, 4 llantas Ford Taunus nuevas, 2 carburadores Ford sin uso marca Holley. Olascoaga 971, Ciudad.
1|10|T|01368|1|10

VENDO máquina tejer Lyclatex automática. Mitre 631. Las Heras.
1|10|F|34241|3|10

VENDO cocina y cortina americana, oportunidad. Pellegrini 684. San José.
1|10|C|048|1|10

VENDO heladera carnicera, 3 puertas. 58.000. Cervantes 1222, Godoy Cruz.
1|10|F|29533|1|10

VENDO o permuto radiador semi nuevo, para camiones, del 46 al 51. Tel. 262114.
1|10|F|34354|1|10

$ 39.000 Singer coser, 7 cajones, perfecto estado, 3 cachorros pastor aleman $ 5.000 c|u., 1 rueda Valiant IV completa, Sáenz Peña 2025. G. C. cerquita plazoleta Barraquero.
1|10|C|039|1|10

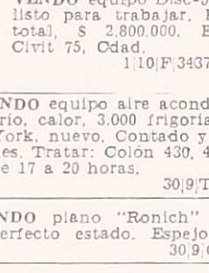

Compras Varias

"A-A". AMITRANO - Martillero, Tel. 247711. Aristides Villanueva Nº 332, ofrezca muebles, antigüedades, maquinarias, artículos generales. Pagamos mejor. Anticipamos dinero. 9|6|F|12224 Pte

A SELLA, Martillero. Tel. 247447 Tiburcio Benegas 776, ofrezca muebles, artículos hogar, maquinas usadas. - Dinero en el acto. 11|2|F|36991|Pte

A - BENTURINO - Martillero. Teléfono 248730 y 244335. Av. Colón 669. Ofrezca muebles, antigüedades, artículos de hogar Anticipo dinero. 2|1|F|7828|Pte

COMPRO autos, camiones y maquinarias en desuso, cualquier marca y estado; chatarra en general. Pago al contado. Retiro a domicilio. Atiendo domingos y feriados. Ituzaingó 2925. Tel. 216530, Mendoza.
24|9|T|1126|3|10

COMPRO metales, vehículos para desarme, maquinarias bodegas, chatarras. Tel. 262172.
29|9|C|493|494|8|10|D

COMPRO sierra carnicera usada, Mármol 1555, Godoy Cruz.
1|10|C|902|3|10

COMPRO chapas de zinc nuevas o usadas, pago con mosaico y efectivo. Teléf. 262114.
1|10|F|34355|1|10

HORNO de cerámica compro. - Tel. 221922.
30|9|C|966|967|1|10|A|D

MOTORES eléctricos compro contado, San Martín 359, Las Heras.
29|9|C|575|8|10

Ocupaciones Varias Pedidas

A. NECESITO medios y oficiales muebleros competentes, jornal o destajo. Federico Moreno 2953. Mza.
1|10|C|070|1|10

ATENCION: Perito Mercantil y dactilógrafo, ofrécese. - Teléfono 222431.
1|10|C|886|1|10

CADETE para Agencia Automóviles necesito. Dorrego 530. Gllén.
1|10|C|118|1|10

CAPACITESE. Siga un curso práctico máquinas y herramientas. Tornería, Soldadura, Carpintería, Mecánica Automotor, Matemáticas. Dibujo Técnico. Interpretación de Planos. Taller Escuela Fundación E.A.G. Lamadrid 999. (altura calle Dorrego al 700). Guaymallén. 10|8|F|96141|Pte.

CHICO 14 años quehaceres, necesito. Pedro Molina 605. Cdad.
1|10|C|023|1|10

DOY habitación modesta por cuidar lote, Tel. 262114.
1|10|F|34353|1|10

DACTILOGRAFO|A, con redacción comercial propia y amplios conocimientos contables. San Martín 1657.
1|10|T|01399|1|10

EMPLEADA administrativa necesito con referencias y preferencia conocimiento Cardex. Morón 392.
1|10|C|993|1|10

FABRICA muebles metálicos necesita medios oficiales y aprendices adelantados, para taller y aprendices en general para pintura, San Lorenzo 390, por Carril Nacional, 20 metros antes de Sarmiento.
1|10|T|01409|1|10

JUBILADO joven conocimientos contables, dactilografía, atención mostrador y varios para negocio repuestos. 256070, de 10 a 12.30.
1|10|T|1372|2|10

MATRIMONIO p|caseros sin o 1 hijo. El trabajo efectivo afuera. Bodegas Guizzo, micro 20, terminal s|Ruta Panamericana, G. Cruz, de tarde.
30|9|C|719|1|10

MANICURA muy competente para viernes y sábados. Alem 86.
1|10|C|064|1|10

NECESITO señorita para venta domiciliaria con experiencia, buen pago. Sargento Cabral 2667. Las Heras. Colectivo Nº 1 por Avellaneda.
30|9|C|665|3|9

NECESITO oficiales cañistas y soldadores para cañería. Horario, 18 a 21. Sargento Cabral 353, Godoy Cruz.
30|9|T|1343|1|10

NECESITO oficiala alta costura Catamarca 51, primer piso, local 3.
1|10|C|883|1|10

NECESITO obreros construcción. Chacabuco 116, Godoy Cruz.
1|10|T|1371|1|10

NECESITO maquinista para imprenta, presentarse viernes 15.30 a 19. Pablo Iglesias 2366. Bella Vista - Godoy Cruz.
1|10|T|1370|1|10

NECESITO peinadora o ayudanta competente. Cobo 1700 - Dorrego. Micro 13 - A.
1|10|T|1360|1|10

NECESITO medios oficiales pintores de obra. Presentarse Sedería La Mimosa - Las Heras y 9 de Julio.
1|10|C|943|3|10

NECESITO ayudante o ayudanta de cocina muy competente. - Llamar teléfono 253457.
1|10|T|01373|1|10

NECESITO mueblero. Lagomaggiori 471 ciudad.
1|10|C|035|1|10

NECESITO oficial chapista, Granaderos 1383, ciudad.
1|10|T|01394|1|10

NECESITO oficial mueblero carpintero, remuneración acorde capacidad. Tratar Pellegrini 806, San José, Guaymallén.
1|10|T|01383|1|10

NECESITO oficiales albañiles y carpinteros de obra. España 3538, Villa Nueva.
1|10|F|17273|1|10|D

OFICIALES y medio oficiales carpinteros. Santiago Araujo 1628, teléfono 262208. Villa Nueva.
30|9|C|720|2|10

PANADERIA necesitamos, facturero y repartidores de pan, San Martín 1958, Luján.
1|10|F|34364|2|10

SEÑORITA 15/16 años para trabajos de escritorio necesito, medio día. Bandera de los Andes Nº 388 - San José.
1|10|F|34229|1|10

SERENO preferentemente jubilado de Fuerzas Armadas o Policía. Colón 157, Ciudad.
1|10|F|34218|1|10

SEÑORITA con conocimientos de dactilografía, para atención Inmobiliaria. Chile 1671. Dpto. D.
1|10|C|114|1|10

TORNEROS oficiales y medio oficiales necesito, Olascoaga 1759, Cdad.
29|9|C|580|3|10

VENDEDOR y ayudante de vendedor, necesita Coca Cola, estudios secundarios, indispensable saber manejar camiones; con registro de conductor, buena presencia y aptitud para la venta. Presentarse de 10 a 12 hs. únicamente. Cervantes 960 - Godoy Cruz - Mendoza.
30|9|...|34117|1|10

OFRECIDAS

A. SEÑORITA, buena presencia, Perita Mercantil, Dactilógrafa. - Escribir: Poste Restante N. C. (19). Diario LOS ANDES.
1|10|C|129|2|10

DESTAPAMOS cloacas, desagües, cañeras en general, trabajo garantido. Teléfono 293310. Miller 651.
29|9|C|556|1|10

MATRIMONIO joven, sin hijos, con estudio p|caseros o similar. Teléfono 240408.
1|10|C|974|1|10

OFRECESE joven para reparto de mercadería en Gral., con experiencia, Ferroviarios Argentinos Nº 75.
30|9|C|834|1|10

SEÑORITA cuida niños por hora. Teléfono 240408.
1|10|C|974|1|10

SE OFRECE pintor de automóvil, con o sin herramientas. Colón 306. Godoy Cruz.
1|10|F|29539|2|10

Ofrecidos Varios

"EMPRESA CIPOLLETI"
DESTAPAR CLOACAS
Teléfono: 256968
A destapar cloacas, desagües; plomería, gas, instalación de calefones, destape instantáneo con equipo moderno de cañerías de agua caliente.
27|9|C|015|2|10

EMPRESA LOYOLA
Teléfono 217460
A destapar clocas, desagües, cañerías agua caliente, limpieza calefones, plomería en general. Esta empresa realiza los trabajos con responsabilidad y y de urgencia.
27|9|C|987|1|10

ENRRI SERVICE
DESTAPE DE CLOACAS
DE URGENCIA
Teléfono 230680
Calefones, limpieza y reparaciones en el día, instantáneos y térmicos. Sopleteos de cañería de agua caliente. Plomería. Fitraciones.
1|10|C|120|1|10

A DESTAPAR cloacas, desagües, calefones gas, plomería. "Trabajos garantidos". Tel. 250617.
8|6|F|79473|Pte.

A DESTAPAR cloacas, cañerías, plomería, calefones, Teléf. 242948. Juan B. Justo 564. Godoy Cruz.
4|9|C|212|9|10

"A - CALEFONES" a gas exclusivamente reparamos. Instantáneos y térmicos. Santa Fe 238, Cdad. Teléfonos 258853 - 261408.
7|9|C|939|6|10

A. DESAGOTE pozos, cámaras sépticas, destape cloacales, cañerías en general. La Moderna, teléfono 243865.
21|9|C|316|16|10

A - BUEN plomero, gasista - Económico. - Visitas gratis. Cañerías - Calefones. Teléfono 216085.
26|9|C|389|1|10

A - COMPAÑIA Integral Limpieza: Alfombras. Pisos alfombrados. Juegos living. - Teléfono 220283. Garantía total.
27|9|C|859|1|10

A PLOMI-GAS service urgente, calefones, cocinas, filtraciones, plomería, gas instalaciones. Tel. 230777.
27|9|C|009|2|10

A DOMICILIO, reparaciones, lavarropas, calefones instantáneos, cocinas, sanitarios, plomería - 248250.
1|10|C|082|1|10

A DESAGOTE pozos, cámaras sépticas, limpieza cañerías. UNIMEV. Telefono 261745.
16|10|F|99829 Pte

A DOMICILIO se ofrece plomero, servicio rápido. Teléfs. 259929 - 220322.
27|9|C|682|1|10

A EN SU CASA Singerman arregla máquinas de coser, todas marcas. Llame 225013.
28|9|C|295|1|10

A - REPARACIONES sanitarios, colocación artefactos. Arreglos filtraciones. Completos. Garantía. T. 255765.
30|9|C|798|1|10

A EMPRESA de pintura y empapelado, servicio rápido. Llamar al Tel. 291126. Consúltelo.
1|10|C|104|7|10

ARREGLO máquinas de coser a domicilio. Lamadrid 430. Teléfono 249178.
26|9|C|622|2|10

ALBAÑILERIA y metalúrgica Gral. Pintura, decoraciones Gral. Electricidad, plomería, carpintería. - Tels. 223652 - 225577 Refacciones. Dorrego.
30|9|F|29497|5|10

COLCHONERO a domicilio, arreglamos coolchones Pullman, lana, toldos, teléfono 246529.
1|10|C|042|1|10

COLCHONERO domicilio, lanas, pullman, cotín; arreglamos camas, estiramos elásticos. Teléfono 258860
9|9|C|475|8|10

CIELORRASOS pre-moldeados de yeso, rápida colocación, económicos, garantidos, créditos. Perú 1484, Tel. 214720.
19|9|C|692|18|10

CARPINTERIA general, arreglo puertas, portones, placares. Lamadrid 211, ciudad. Tel. 244974.
29|9|C|606|1|10

CONSTRUCCIONES, reparaciones, yesos, frentes, medianeras, pintura. Empresa Constructora, amplia financiación. T. 241762.
30|9|F|34143|2|10

CARPINTERO domicilio: Arreglamos, cepillamos, puertas, encolamos muebles, sillas. Instalaciones. - 258860.
30|9|C|983-84|3|10|A|D.

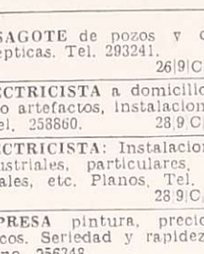

Turismo

REÑACA (Viña del Mar) Motel Licanray. Cabañas familiares de 4 camas, 3.200 pesos, de 6 camas $ 4.200. Cocinillas, refrigeradores, alhajadas totalmente. Nota: Si permanece 4 días el 5º día no paga. Calle: Lynch Esquina Balmaceda.
30|9|C|157|31|10

SANTIAGO, Chile, Posada Salvador, Residencial, Eliodoro Yáñez 893. Su hotel.
17|9|C|983|1|10|D

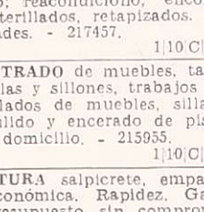

Comerciales

BUSCO socia con local céntrico a compartir, para negocio lucrativo. Teléfono 223723.
1|10|C|031|3|10

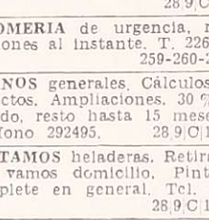

Labores Femeninas

¿TIENE invitados? Preparamos el menú que desee. Ferroviarios Argentinos 384.
29|9|C|597|1|10

Casas Rodantes y Embarcaciones

DULCEHOGAR - Todo dicho. El summun en casas rodantes, todo tipo, San Miguel 1810 - Las Heras.
1|10|F|34254|15|10

VENDO casa rodante 6 camas. Total $ 280.000. Alberdi 269. Mendoza.
29|9|C|615|3|10

Educacionales

A BIOFISICA, Bioquímica, Histología, preparan profesores especializados. Cursillos duración 45 días. Instituto, San Martín 276. Ciudad.
30|9|C|837|9|10

ACADEMIA ABC, bachillerato libre de adultos, ingresos a medicina, ciencias económicas. Preparación de materias, primarios y secundarios. Rioja 1227.
25|9|C|461|1|10

DESAGOTE de pozos y cámaras septicas. Tel. 293241.
26|9|C|707|2|10

ELECTRICISTA a domicilio. Arreglo artefactos, instalaciones, etc. Tel. 258860.
28|9|C|125|2|10

ELECTRICISTA: Instalaciones industriales, particulares, comerciales, etc. Planos. Tel. 231451.
28|9|C|135|2|10

EMPRESA pintura, precios módicos. Seriedad y rapidez. Teléfono 256348.
29|9|C|462|1|10

LUSTRADOR muebles a domicilio; reacondiciono, encolados, esterillados, retapizados. Facilidades. - 217457.
1|10|C|009|3|10

LUSTRADO de muebles, tapizados sillas y sillones, trabajos de encolados de muebles, sillas, etc. Pulido y encerado de piso, voy a domicilio. - 215955.
1|10|C|151|7|10

PINTURA salpicrete, empapelado. Económica. Rapidez. Garantía. Presupuesto sin compromiso. - 259943, horario de comercio.
25|9|C|396|1|10

PULIR, plastificar pisos, madera. Arreglos. Casa Caputo - Salta Nº 1448. Tel. 256785.
28|9|C|794|10

PLOMERIA de urgencia, reparaciones al instante. T. 226045. 259-260-261|2|10

PLANOS generales, Cálculos, Proyectos. Ampliaciones. 30 % contado, resto hasta 15 meses. Teléfono 292495.
28|9|C|102|2|10

PINTAMOS heladeras. Retiramos y vamos domicilio. Pintura o soplete en general. Tel. 252515.
28|9|C|111|9|10

SE OFRECE joven para arreglar jardín o limpieza patio. Teléfono 252020.
1|10|T|1342|1|10

Turismo

REÑACA (Viña del Mar) Motel Licanray. Cabañas familiares de 4 camas, 3.200 pesos, de 6 camas $ 4.200. Cocinillas, refrigeradores, alhajadas totalmente. Nota: Si permanece 4 días el 5º día no paga. Calle: Lynch Esquina Balmaceda.
30|9|C|157|31|10

SANTIAGO, Chile, Posada Salvador, Residencial, Eliodoro Yáñez 893. Su hotel.
17|9|C|983|1|10|D

Comerciales

BUSCO socia con local céntrico a compartir, para negocio lucrativo. Teléfono 223723.
1|10|C|031|3|10

Labores Femeninas

¿TIENE invitados? Preparamos el menú que desee. Ferroviarios Argentinos 384.
29|9|C|597|1|10

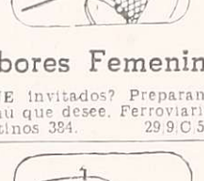

Casas Rodantes y Embarcaciones

DULCEHOGAR - Todo dicho. El summun en casas rodantes, todo tipo, San Miguel 1810 - Las Heras.
1|10|F|34254|15|10

VENDO casa rodante 6 camas. Total $ 280.000. Alberdi 269. Mendoza.
29|9|C|615|3|10

Educacionales

A BIOFISICA, Bioquímica, Histología, preparan profesores especializados. Cursillos duración 45 días. Instituto, San Martín 276. Ciudad.
30|9|C|837|9|10

ACADEMIA ABC, bachillerato libre de adultos, ingresos a medicina, ciencias económicas. Preparación de materias, primarios y secundarios. Rioja 1227.
25|9|C|461|1|10

DESAGOTE de pozos y cámaras septicas. Tel. 293241.
26|9|C|707|2|10

ELECTRICISTA a domicilio. Arreglo artefactos, instalaciones, etc. Tel. 258860.
28|9|C|125|2|10

ELECTRICISTA: Instalaciones industriales, particulares, comerciales, etc. Planos. Tel. 231451.
28|9|C|135|2|10

EMPRESA pintura, precios módicos. Seriedad y rapidez. Teléfono 256348.
29|9|C|462|1|10

LUSTRADOR muebles a domicilio; reacondiciono, encolados, esterillados, retapizados. Facilidades. - 217457.
1|10|C|009|3|10

LUSTRADO de muebles, tapizados sillas y sillones, trabajos de encolados de muebles, sillas, etc. Pulido y encerado de piso, voy a domicilio. - 215955.
1|10|C|151|7|10

PINTURA salpicrete, empapelado. Económica. Rapidez. Garantía. Presupuesto sin compromiso. - 259943, horario de comercio.
25|9|C|396|1|10

PULIR, plastificar pisos, madera. Arreglos. Casa Caputo - Salta Nº 1448. Tel. 256785.
28|9|C|794|10

PLOMERIA de urgencia, reparaciones al instante. T. 226045. 259-260-261|2|10

PLANOS generales, Cálculos, Proyectos. Ampliaciones. 30 % contado, resto hasta 15 meses. Teléfono 292495.
28|9|C|102|2|10

PINTAMOS heladeras. Retiramos y vamos domicilio. Pintura o soplete en general. Tel. 252515.
28|9|C|111|9|10

SE OFRECE joven para arreglar jardín o limpieza patio. Teléfono 252020.
1|10|T|1342|1|10

Cambiadores y Televisores

A - UNICO servicio autorizado Winco, trabajos garantidos. "La Casa del Tocadiscos". Rioja 1342.
29|9|C|623|13|10

Guarderías

HORARIO corrido todo el año. Guardería Mickey Mouse. Galería Charif. - 226290.
29|9|C|340|5|10

Pensión y Piezas Amobladas

A MATRIMONIO ó 3 personas ofrezco habitación amoblada, casa respetable - Salta 2180.
1|10|C|471|1|10

ALOJAMIENTO caballeros, casa familia. Lavalle 385, G. Cruz.
30|9|T|1309|1|10

ALOJAMIENTO doy. Bueno y barato. Pleno centro. Urquiza 73. Ciudad.
30|9|T|1355|1|10

ALQUILO Hab. amuebiada, 2 personas. Belgrano 885. Ciudad.
1|10|C|026|1|10

ALOJAMIENTO a compartir a caballero joven. Salta 523. Ciudad.
1|10|C|047|1|10

CASA familia, pensión distinguida para personas ancianas. - Maza 661.
1|10|C|061|3|10

DOY alojamiento a hombres solos. Godoy Cruz 562. Ciudad.
29|9|C|349|3|10

DOY alojamiento económico. Amengual 1524. Villa Hipódromo - Godoy Cruz.
1|10|C|959|3|10

LICITACIONES

UNIVERSIDAD NACIONAL DE SAN JUAN
DIRECCION DE CONSTRUCCIONES UNIVERSITARIAS
Licitación Pública Nº 3/76
Expte. Nº 1755/76

Llámase a Licitación Pública, para contratar por el sistema de "AJUSTE ALZADO", la construcción de Playones Polideportivos, (Compactación y perfilado de la base y construcción de 4.675 m2. de pavimento de hormigón de 280 Kg. c/m3, según plano), correspondiente a la Obra: COMPLEJO DEPORTIVO, que construye esta Universidad por el sistema de Administración, ubicada en Avda. 25 de Mayo y Avda. Paula A. de Sarmiento, Desamparados, San Juan.
PRESUPUESTO OFICIAL: $ 2.950.000.
GARANTIA: Uno por ciento (1%) sobre el monto del Presupuesto Oficial, constituida en cualquiera de las formas previstas por la Ley de Obras Públicas 13064 y Decretos complementarios. Depósito en efectivo debe hacerse en la Tesorería General de la Universidad, sito en calle Rivadavia 138 - E - SAN JUAN.
DOCUMENTACION: Valor $ 1.500, puede adquirirse personalmente o mediante giro a la orden del señor Tesorero General de Universidad Nacional de San Juan, calle Rivadavia 138 -E, Ciudad de San Juan. Para mayores informes dirigirse a la Dirección de Construcciones Universitarias, sito en calle Caseros 665-S. San Juan.
FECHA Y LUGAR DE APERTURA DE PROPUESTAS: Día 3 de Noviembre de 1976, a las 11 horas, en la Dirección de Construcciones Universitarias, sito en calle Caseros 665-Sur, San Juan.

SAN JUAN, 15 de Setiembre de 1976.
27|9|F|32149|6|10

MINISTERIO DE ECONOMIA
Corporación de Empresa Nacionales
YACIMIENTOS PETROLIFEROS FISCALES
Administración Mendoza
Licitación Pública
AM. Nº 1.316

Transporte Fuel-Oil, en camiones tanque desde Planta Almacenaje-Luján de Cuyo hasta lugares de consumo, Area Tupungato, zonas adyacentes y Administración Godoy Cruz - Mendoza.
Apertura: 18 de octubre de 1976, a las 9.30 hs., en calle Salta 672 - Godoy Cruz - Mendoza.
Valor del Pliego: $ 2.000 (Dos mil pesos).

23|9|F|31401|2|10

MINISTERIO DE ECONOMIA
CORPORACION DE EMPRESAS NACIONALES
GAS DEL ESTADO

Licitación Pública Nº 26/76: "Por la contratación de los servicios de distribución de cilindros de gas licuado desde planta Luján de Cuyo - Mza. y el domicilio de los usuarios en San Martín - Mza.".
Apertura: 21 de Octubre de 1976 a las 11 horas.
Pliegos: Administración Cuyo, (División Compras), Las Tipas y Stgo. del Estero - Godoy Cruz - Mendoza, en horario de 7.30 a 14 horas, días hábiles.

30|9|F|33998|7|10

MINISTERIO DE ECONOMIA
CORPORACION DE EMPRESAS NACIONALES
YACIMIENTOS PETROLIFEROS FISCALES
DESTILERIA LUJAN DE CUYO

LICITACION PUBLICA 70 - Nº 230
Adquisición de hormigón y ladrillos refractarios.
Apertura: 20 de octubre de 1976, a las 10 horas.
LICITACION PUBLICA 70 - Nº 231
Adquisición de baldosas y ladrillos refractarios.
Apertura: 20 de octubre de 1976, a las 11 horas.
LICITACION PUBLICA 70 - Nº 232
Adquisición de repuestos para compresor marca Worthington.
Apertura: 21 de octubre de 1976, a las 10 horas.
Valor de los pliegos: Quinientos pesos ($ 500,00).
NOTA: La apertura de las licitaciones y la compra de los pliegos de las mismas, en Administración Destilería Luján de Cuyo (Compras y Contrataciones), en días hábiles, de lunes a viernes de 8 a 12 horas.

28|9|F|33411|2|10

GOBIERNO DE SAN LUIS
Dirección General de Vialidad
Licitación Pública Nº 8/76

Llámase a LICITACION PUBLICA Nº 8/76, para el día 11 de Octubre de 1976, a las 11.30 horas para la ejecución de la Obra: Badén sobre Río Las Carpas - Badén sobre Arroyo El Juncal, con un presupuesto Oficial de $ 14.821.678
Informes y adquisición de pliegos en Secretaría General de la Repartición, Avda. España Esq. Ituzaingó, o Casa de San Luis, Bernardo de Irigoyen 224 - Capital Federal.
Valor del Pliego: $ 1.200,00.
Apertura el día 11 de Octubre de 1976, a las 11.30 horas, en las Oficinas de la Dirección General de Vialidad, Avda. España Esq. Ituzaingó - San Luis.
Las propuestas se recibirán hasta ese mismo día y horas en la Dirección General de Vialidad.

SAN LUIS, 14 de Setiembre de 1976

Ing. PEDRO MARIO MALDONADO
Presidente
Dirección General de Vialidad

23|9|F|31337|2|10|A

GOBIERNO DE MENDOZA
MINISTERIO DE HACIENDA
DIRECCION DE COMPRAS Y SUMINISTROS

Llámase a LICITACION PUBLICA para el día y hora que seguidamente se detallan, con el motivo y destino que se expresan:
Apertura: 25 de Octubre de 1976, a las 9.30 horas. Licitación Pública Nº 91. Motivo, adquisición de víveres secos. Destino: Policía de Mendoza.
Las listas detalle y pliegos de condiciones, se encuentran a disposición de los interesados en esta Dirección de Compras y Suministros sita en Palacio de Gobierno —Cuerpo Central— 2º piso — Mendoza.

1|10|F|34277|1|10

MINISTERIO DE ECONOMIA
CORPORACION DE EMPRESAS NACIONALES
YACIMIENTOS PETROLIFEROS FISCALES
ADMINISTRACION MENDOZA

LICITACION PUBLICA AM. Nº 1.317:
Ampliación Cargadero de Petróleo en área Malargüe
Administración Mendoza.
Apertura: 25 de Octubre de 1976 a las 10 horas.
Valor del Pliego: $ 1.500.
LICITACION PUBLICA AM. Nº 1.324:
Transporte de Petróleo en camiones tanque en zona Sur Area Malargüe - Administración Mendoza.
Apertura: 26 de Octubre de 1976 a las 11 horas.
Valor del Pliego: $ 2.000.
Retiro de los mismos, calle Salta 672 - Godoy Cruz, Mendoza.

1|10|F|34182|10|10

DIRECCION GENERAL DE TURISMO (SAN LUIS)
PLIEGO LICITACION
"REIMPRESION DE DIEZ MIL (10.000) FOLLETOS DE PROMOCION TURISTICA"

Fecha de apertura: 19 de octubre de 1976.
Hora de apertura: 11 horas.
Lugar de apertura: Dirección General de Turismo, San Martín Nº 741, San Luis.
Presupuesto oficial: $ 400.000,00.
Valor del pliego: $ 500,00.
Venta de pliegos: Departamento Contable de Dirección General de Turismo, San Martín Nº 874, Galería Sananes, Local 7 y Casa de San Luis, Bernardo de Irigoyen Nº 224 (Capital Federal).

29|9|F|33674|1|10|A

GOBIERNO MILITAR DE MENDOZA
MINISTERIO DE OBRAS Y SERVICIOS PUBLICOS
DIRECCION PROVINCIAL DE VIALIDAD
LICITACIONES PUBLICAS

Llámase a Licitación Pública para los días y horas abajo indicadas, con motivo de:

Expte. Nº 2822-OS-7-0-76.
Adquisición de Repuestos varios y rectificaciones necesarias para Topadora Caterpillar D8H. 46A 25932 - TP 4.
Apertura: 13 de octubre de 1976, a las 10 horas.
Valor del Pliego: $ 500.

Expte. Nº 2835-OS-7-0-76.
Adquisición de Repuestos Varios y rectificaciones necesarias para Topadora Caterpillar D8H - 46A - 25929 - TP 6.
Apertura: 14 de octubre de 1976, a las 10 horas.
Valor del Pliego: $ 500.

Expte. Nº 2823-OS-7-0-76.
Adquisición de Repuestos varios y rectificaciones necesarias para Topadora Caterpillar D-8-H 45 A - 25328 T-P-5.
Apertura: 15 de octubre de 1976, a las 10 horas.
Valor del Pliego: $ 500.

Adquisición de Pliegos, apertura de propuestas e informes en Oficina de Compras, sita en calle Carlos W. Lencinas s/n. Parque General San Martín - Mendoza.

1|10|F|34247|2|10

GOBIERNO DE MENDOZA
MINISTERIO DE OBRAS Y SERVICIOS PUBLICOS
Dirección Provincial de Vialidad

Llámase a LICITACION PUBLICA para el día y hora indicados a continuación, con motivo de:
EXPTE. OS-7-D-2922/76.
"Adquisición de predios con una superficie que oscile entre 5 a 20 hectáreas y que cuente con material granular para yacimientos de la D. P. V.".
PRESUPUESTO: Ocho millones de pesos ($ 8.000.000).
Los terrenos deben estar ubicados dentro de los siguientes límites:
NORTE: Cauce del Zanjón Maure y Carril Rodríguez Peña.
SUR: Calle Pedro Molina, calle Araoz, Pueyrredón y Río Seco Sosa.
ESTE: Carril J. V. Urquiza (Coquimbito).
OESTE: Una línea que pasa a 1.000 m. al Oeste de acceso Sudoeste y su prolongación por Joaquín V. González.
APERTURA DE PROPUESTAS: Día 12 de octubre de 1976, a las 12 horas.
Apertura de propuestas e informes, en Secretaría Técnica, sito en calle Montecaseros 1399, Ciudad, Mendoza.

1|10|F|17954|3|10|D

GOBIERNO DE MENDOZA
DIRECCION PROVINCIAL DE ENERGIA

GOBIERNO DE MENDOZA
MINISTERIO DE OBRAS Y SERVICIOS PUBLICOS
DIRECCION PROVINCIAL DE ENERGIA

Llámase a Licitación Pública para la adjudicación y contratación de los trabajos con provisión de materiales de la obra:
"ELECTRIFICACION RURAL CASAS VIEJAS" - DEPARTAMENTO SAN CARLOS - MENDOZA.
EXPEDIENTE OS-6D-668/75
PRESUPUESTO OFICIAL PARTE I: MATERIALES Y MANO DE OBRA:
$ 5.765.444,00
Precio de la Documentación: $ 1.000.-
La apertura de las propuestas tendrá lugar el día 11 de octubre de 1976, a las 9.30 horas, en la sede de la DIRECCION PROVINCIAL DE ENERGIA, DEPARTAMENTO OBRAS ELECTRICAS, sita en Palacio de Gobierno - Cuerpo Central, Suelo, donde se podrá adquirir y consultar la documentación.

1|10|F|17272|2|10

MINISTERIO DE ECONOMIA
CORPORACION DE EMPRESAS NACIONALES
Yacimientos Petrolíferos Fiscales
YACIMIENTO MENDOZA

LICITACION PUBLICA Nº 1.318
CONDUCTORES ELECTRICOS
APERTURA 25 - 10 - 76 A LAS 11 HORAS
LICITACION PUBLICA Nº 1.319
MOTORES DIESEL 6 CILINDROS, BLINDADOS PARA INTEMPERIE, DE 180 H. P.
APERTURA 26 - 10 - 76 A LAS 10.30 HORAS.
LICITACION PUBLICA Nº 1.320
CUBIERTAS Y CAMARAS PARA VEHICULOS.
APERTURA 26 - 10 - 76 A LAS 12 HORAS
LICITACION PUBLICA Nº 1.321
ELECTRODOS, VARILLAS Y ALAMBRES PARA SOLDAR.
APERTURA 27 - 10 - 76 A LAS 10.30 HORAS.
LICITACION PUBLICA Nº 1.322
CALZADOS DE SEGURIDAD.
APERTURA 28 - 10 - 76 A LAS 10.30 HORAS.
LICITACION PUBLICA Nº 1.323
VALVULAS DE ACERO, TIPO Y MEDIDAS VARIAS.
APERTURA 29 - 10 - 76 A LAS 10.30 HORAS.
Pliegos: ADMINISTRACION MENDOZA - Salta 672 - Godoy Cruz (Mendoza). Valor del Pliego: $ 500.-

1|10|F|17269|10|10|D

AVISOS CLASIFICADOS

(Viene de la Pág. anterior)

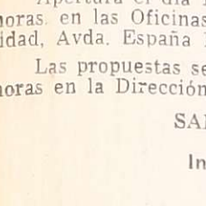

Arriendos y Cambios

ALQUILO galpón para taller, Las Heras. Montalto Inmobiliaria, Coronel Díaz 316.
1|10|C|141|142|1|10|D

ALQUILO casa dos dormitorios, living comedor, cocina, baño, garaje, patio. Montalto Inmobiliaria, Coronel Díaz 316.
1|10|C|141|142|1|10|D

ALQUILO oficina totalmente amoblada, tres ambientes, gran recepción, con teléfonos. Tratar Chile 1671, 5º P. Ofic. A.
1|10|T|N001405|1|10

ALQUILAR necesito casa modesta Las Heras, Guaymallén. Llamar Teléf. 253659.
1|10|T|01410|2|10

ALQUILO hermosa casa 3 dormitorios, $ 25.000. Ciudad. Teléfono 256009.
1|10|T|01408|2|10

ALQUILO departamento frontal, garaje. Matrimonio solo. $ 17.000. Tratar Chile 1671, 5º P. Ofic. A.
1|10|T|N001405|1|10

ALQUILO casa sexta sección, teléfono. Departamentos céntricos. Dominio local 78 Galerías Plazza.
1|10|F|34373|1|10

ALQUILO salón a estrenar, baño, sótano, teléfono. Rivadavia 131, Godoy Cruz.
1|10|F|29331|1|10

ALQUILO 2 galpones, 120 y 600 metros. Ideal depósito, taller. Fuerza, teléfono. - Basile, Bra. Andes 4031, V. Nueva. 262356.
1|10|F|34363|1|10

ALQUILO en Luzuriaga local, casa o lote para uso comercial, sobre Carril Sarmiento, próximo a Urquiza. Llamar Teléf. 253659.
1|10|T|01410|2|10

ALQUILO departamento frontal, garaje. Matrimonio solo. $ 17.000. Tratar Chile 1671, 5º P. Ofic. A.
1|10|T|N001405|1|10

ALQUILO departamento sin muebles, 2 dormitorios, garaje, patio, baño, cocina, comedor. Montalto Inmobiliaria, Coronel Díaz 316.
1|10|C|141|142|1|10|D

ALQUILO departamento

CORREO ARGENTINO Mendoza
Concesión Nº 47/Dto. 8º Franqueo a Pagar
Concesión Nº 228 Tarifa Reducida

LOS ANDES

MENDOZA — Viernes 1º de Octubre de 1976 — Año XCIV — Núm. 31.412

Boxeo de aficionados habrá hoy

Continuará hoy la preselección de aficionados en la Federación Mendocina de Box, desde las 22.

Los combates son los siguientes: categoría medio mediano liviano, Raúl Espagnolo (Landini) vs. Julio Cruz (Firpo); categoría liviano, Juan Sosa (Mocoroa) vs. Pedro Bustos (Firpo); categoría medio mediano liviano, Alfredo Rodríguez (Argentino) vs. Dante Serradilla (Firpo); categoría mediano, Luis Torres (Argentino) vs. Miguel Rojas (Landini); categoría gallo, José Narváez (Loche) vs. Benicio Morales (Firpo); categ. liviano, Jorge Talquenca (Landini) vs. Francisco Galdame (Firpo); categoría pesado, Fernando Merceri (Gutiérrez) vs. José Figueroa (Firpo).

Cena Mutual de ex Boxeadores Mendocinos

El 16 del corriente, a las 22, la comisión directiva de la Mutual de ex Boxeadores Mendocinos, hará servir una cena para recaudar fondos "Pro Casa del Boxeador".

Se efectuará en el restaurante Pacífico. Las tarjetas se encuentran en venta en la calle Buenos Aires 83 y por los miembros de la entidad.

Básquetbol

Atenas superó por 68 a 54 a Agua y Energía

Se completó la primera fecha del campeonato oficial de básquetbol de primera división "A", organizado por la Asociación Mendocina de ese deporte.

No hubo sorpresas y los resultados fueron los siguientes: Agua y Energía 54, Atenas 68; Israelita Macabi 75, Murialdo 44; Anzorena 102, San José 33; Guillermo Cano 63, Rivadavia 48 y Villa Hipódromo 63, San Martín 54. En la reunión inaugural Talleres venció a Regatas 62 a 58.

Triunfo de Atenas

Laborioso triunfo de Atenas en el difícil reducto de Agua y Energía por 68 a 54, en un encuentro de trámite discreto, con poco orden y muchos errores. Atenas fue el que menos se equivocó, de ahí la diferencia final. Los "Verdes" muy flojos defensivamente, solo fue rival de cuidado los 10 minutos iniciales. En el ganador cumplieron acertadamente Micieli, Belda y Tobares, en tanto que en el perdedor, Alvaro fue el que pretendió crear peligro y algunas apariciones fugaces de "lungo" Zárate, fueron los más rescatables.

Los equipos

Agua y Energía (54): R. Rodriguezl, R. Santander 10, A. Alvaro 10, A. Calletti 4, L. Zárate 15 (formación inicial), J. Paredes 13 y E. Aguacil 1. Director técnico: Hugo González.

Atenas (68): N. Pedemonte 12, A. Miceli 4, R. Gimeno 6, H. Massat 12, J. C. Belda 15, (formación inicial); E. Guyón 8, R. Tobares 11 y C. Soria. Director técnico: Carlos Casal. Arbitros: H. Díaz y H. Stella

Preliminar de reserva: Agua y Energía 38, Atenas 54.

Anzorena pasó los 100

Fácil triunfo de Anzorena frente a San José, por 102 a 33. Poco margen para el comentario debido a la amplia superioridad del quinteto de calle "Suipacha" que en todo momento fue mucho más que su rival y lo aventajó desde la pitada inicial. San José por su parte, muy desorientado no supo que hacer frente a un Anzorena que ayer realizó un trabajo realmente elogiable. De allí la tan amplia diferencia frente a un equipo, que no supo dónde estaba parado.

Los equipos

Anzorena (102): M. Daprá 14, J. C. Rodríguez 26, E. Negri 22, M. Garcés 38, L. Rodríguez 2, (formación inicial); A. Neirotti. Director técnico: Roberto Barrera.

San José (33): O. Santos 8, M. Herrera, H. Aristirán 10, R. Manrique 5, O. Díaz 2 (formación inicial); P. Daguerre, C. Roldán, O. López 5, D. González 3 y J. Cinquemani. Director técnico: Humberto Carra. Arbitros: Alberto Gómez y Juan Delgado.

Preliminar de seserva: Anzorena 68, San José 50.

Macabi, con justicia

Israelita Macabi, doblegó a Leonardo Murialdo por 75 a 44, en cotejo de acciones agradables. El local fue superior en función de equipo y lo dejó debidamente establecido en el marcador. Murialdo, muy empeñoso pero sin fuerza ofensiva, sólo mucho individualismo que no dio los frutos deseados.

El primer tiempo finalizó en ganancia Israelita por 37 a 12. En la segunda fracción, Murialdo efectuó varios cambios, que no variaron en el resultado final. Siendo Israelita, netamente superior en la cancha, por lo que el triunfo fue justo.

Los equipos

Israelita Macabi (75): W. Rosemblat 12, L. Tauil 16, A. Cacciamani (Cap) 16, Marcelo Gordón 7, Mariano Gordón 14 (formación inicial); A. Ravidá, M. Chocrón 6, y J. Blaustein. Director técnico: José Gordón.

Leonardo Murialdo (44): J. L. Nenna (Cap.) 4, R. Leiton 10, A. Stocco 2, H. Zuin 4, A. Reta 8 (formación inicial); J. Scifo, J. Lupo 4, D. Cairo y W. Vargas 12. Director técnico: Rolando Agasso.

Arbitros: Pedro Merlo y Juan Gómez.

Preliminar de reserva: I. Macabi 71, Leonardo Murialdo 45.

Exhibición de Navarra en Gimnasia

Mañana, a las 20, en el Club de Gimnasia y Esgrima, el ex campeon mundial de billar de tres bandas Exequiel Navarra, realizara una exhibición.

Pelota a paleta: inician hoy torneo oficial

Organizado por la Federación Mendocina de Pelota Paleta, dará comienzo hoy en distintas canchas el torneo mendocino de pelota paleta. Se disputará en las categorías juveniles, novicios, veteranos, cuarta, tercera, segunda y primera, donde estará en juego el trofeo challenge "Gobierno de Mendoza".

Participarán 168 jugadores representantes de los clubes Argentino, Automóvil Club Mendoza, Gimnasia y Esgrima, Regatas, San Martín, Social Maipú, Villa Emilia y Y.P.F. Se jugará todos los días, en las distintas categorías.

Básquet femenino

El argentino juvenil hará comienzo el 8

Del 8 al 12 de corriente se disputará en Mendoza el campeonato argentino juvenil femenino de básquetbol en las canchas de Andes Talleres y Rivadavia y Energía. El 7 se realizará el congreso de delegados a las 21 de ese día habrá un agasajo a las delegaciones en la A.M.S.A. El 8, a las 9.30 visita protocolar al jefe y subjefe de la policía de la provincia: 10.30, visita a la sala de la bandera de los Andes y saludos al gobernador; 19.30, concentración de las delegaciones en Andes Talleres. Himno Nacional Argentino, ejecutado por las bandas de música y guerra de la Policía de Mendoza; canción del deporte; palabras alusivas a cargo del vicecomodoro Julio Santuccione; toma de juramento deportivo a los participantes por parte del titular de la repartición policial de la Provincia de Mendoza; a las 20 números artísticos a cargo de la Municipalidad de Godoy Cruz y a las 21, iniciación del campeonato.

El programa es el siguiente: 1ª fecha, C. Federal vs. Tucumán; Mendoza vs. San Juan; 2ª fecha: (9-10-76), Santa Fe vs. San Juan; C. Federal vs. Buenos Aires; Mendoza vs. Tucumán; 3ª fecha: (10-10-76), B. Aires vs. Tucumán; C. Federal vs. San Juan; Mendoza vs. Santa Fe; 4ª fecha: (11-10-76), B. Aires vs. San Juan; Santa Fe vs. Tucumán; Mendoza vs. C. Federal; 5ª fecha: (12-10-76), San Juan vs. Tucumán; Mendoza vs. Buenos Aires; Capital Federal vs. Santa Fe.

La suspensión a Huracán

SAN RAFAEL. — "La sanción que aplicará el Consejo Federal a Huracán es la inhabilitación a la entidad por el término de siete días, con la consiguiente pérdida de puntos en el partido que corresponda jugar dentro de ese período —en este caso Argentino — pero el partido debe jugarse normalmente a fin de no afectar a la entidad en la faz económica" señalaron directivos de Huracan en rueda de prensa.

Conferencia de prensa que brindó Huracán para aclarar algunos aspectos sobre la sanción que le aplicó el Consejo Federal a la entidad sanrafaelina.

La misma fue ofrecida para una serie de versiones que circulan en el ambiente deportivo local, sobre la sanción extraoficialmente conocida, que aplicaría el Consejo Federal a Huracán por haber apelado a la justicia en un fallo dictaminado por el alto cuerpo futbolítico, durante el Regional. Fue vocero oficial de la entidad "Auriazul" Raúl Andreoni y le acompañaban los señores Joaquin Balada, Luis Martin y Carlos Octavio Acosta.

Andreoni hizo referencia a su reciente viaje a Buenos Aires para seguir de cerca las alternativas de la sanción en cuestión, la que señaló es correcta y la aceptamos aunque nos afecta en gran forma. Consultado acerca de que si existía la posibilidad de que el club apelara la sanción o pidiera se reconsiderara la medida, Andreoni destacó que la mesa directiva del club había desistido de ello, pero dejó entrever que podría surgir algo. Lamentó que la sanción a Huracán fuera solicitada por otro club del interior, Sportivo Patria de Formosa, del que dijo "es gente que no nos conoce ni está compenetrada en el problema". Pero tuvo palabras de reconocimiento hacia la persona de Jorge Propatto, vicepresidente del Consejo Federal, "quien medió —dijo— para que la sanción que se le aplicara a Huracán fuera mínima, y por esa gestión estamos muy reconocidos ya que se trata de una persona que quiere al fútbol del interior, sabe de todos sus problemas y por ello sale en su defensa".

Andreoni recordó la apelación de Huracán a la justicia en la que se solicitaba la restitución de los puntos que le restara el Consejo Federal en el partido por el Regional frente a Pacífico de Alvear, aclarando que la postura del club "había sido tomada con lealtad y honradez, pensando en que se tenía la razón, luego por cierto advertimos que estábamos equivocados y de esa misma forma aceptamos ahora la sanción".

Refiriéndose a las series de versiones circulantes que han creado un clima al que lo considero "muy especial y especulativo", señaló que ello se bió a que el señor Del Pozzi, presidente de la Liga y representante en el Consejo Federal, no había dado una información correcta para aclarar la situación, que la conocía ampliamente por haber participado de las sesiones que el cuerpo ha venido manteniendo".

Finalmente el vocero de Huracán, hizo un llamado a la familia "Auriazul" para que ahora más que nunca se mantengan unidos para defender a la entidad en este momento crucial y en el que necesita el más amplio apoyo de todos".

En tanto pudimos saber que en la Liga Sanrafaelina de Fútbol, no ha llegado la comunicacion del Consejo Federal notificando de la inhabilitación a Huracán. Ese hecho ha motivado que para el fin de semana se incluya en el programa el partido Huracán-Argentino. Consultado sobre la forma de aplicación de esta sanción se nos dijo: "hasta tanto no obre en nuestro poder la reglamentación de cómo debe aplicarse esa sanción no podemos dejar de colocarlo en programa. Todo depende de como se tome en cuenta esa inhabilitación. Conocemos que la sanción entraría en vigencia a partir del día en que fue dictada, el Consejo Federal se reunión el viernes, y es posible de que a partir de ese día Huracán estaba inhabilitado, y que haya perdido los puntos en el partido jugado con Goudge, el fin de semana pasado. Pero también está la versión de que la medida podría entrar a caminar desde el momento en que se nos notifique. Aguardamos esa comunicación, para ya resolver en definitiva sobre esta cuestión tan comentada", señaló el vocero de la entidad rectora del fútbol sanrafaelino.

Bodas de oro del Golf Club Andino

Durante la cena aniversario —bodas de oro— del Golf Club Andino celebrada en sus instalaciones del parque General San Martín. El señor Bac da la bienvenida al único socio fundador presente, señor Antonio Mosquera Suárez.

Culminando con el programa de festejos, preparado con motivo de cumplir sus bodas de oro el Golf Club Andino, se realizó una cena en sus instalaciones que contó con una crecida asistencia de socios, familiares y amigos. Inició el acto el vicepresidente del Club, señor Julio César Bac, dando la bienvenida al único socio fundador presente, señor Antonio Mosquera Suárez, y destacando la presencia del intendente municipal de la Capital, coronel Héctor Guillermo Molina (RE) y señora, de los últimos ex presidentes del Club y del presidente del Club de Campo Mendoza, señor Antonio Famularo y señora. Puso de relieve el señor Bac que el Golf Club Andino es precursor en Cuyo, y que en el aspecto social ha ocupado siempre un lugar de preponderancia.

Para referirse a la trayectoria del Club hizo uso de la palabra su presidente, ingeniero Hugo Bortolamedi, recordando los primeros pasos de un grupo de entusiastas de este deporte, refiriéndose posteriormente a la labor realizada, a las instalaciones con que cuenta la entidad desde hace 40 años, a los primeros jugadores, los primeros torneos y los primeros profesionales que visitaron el Club. Hizo referencia a la construcción de un polideportivo, del que se beneficiarán principalmente los niños.

Finalmente se entregaron distinciones: diploma de honor al señor Antonio Mosquera Suárez, como socio fundador, y a los expresidente, señores John A. Walker, Carlos E. Conalbi, José María Ramos, Juan Itoiz y Alberto Chaves Salinas. El acto más emotivo lo constituyó la entrega de una plaqueta recordatoria al señor Herminio Borga, que se desempeñó durante 44 años como cantinero del Club. El señor Bac destacó la magnífica labor del mencionado colaborador, que agradeció emocionado la distinción del Golf Club Andino, que fue fundado un 27 de setiembre de 1926.

Farmacias de turno en la región de Cuyo

Provincia de Mendoza

Capital. — Hasta las 24: "Mercado", Las Heras 301, Tel. 256638; "Modelo", Martín Zapata 302, Tel. 217070; "Fratea", Videla Correas 402, Tel. 214896. Día y noche: "Independencia", Rivadavia 426, Tel. 244186; "Libertad", Juan B. Justo 701, Tel. 214022; "San Jorge", Garibaldi 83, Tel. 243652.

Policlínico Fleming. — Teléfonos 241810 y 245792.
Hospital Central. — Teléfonos 248600, 240063 y 245287.
Hospital Emilio Civit. — Teléfonos 250000 y 216320.
Hospital Ferroviario. — Teléfono 252600.
Hospital El Carmen. — Teléfonos 220279 y 220803.
Servicio Sacerdotal Nocturno: De 21.30 a 6.30, Tel. 255654.
División Bomberos. — Teléfono 244888.
Comando Radioeléctrico de la Policía. — Tel. 244444.

Godoy Cruz. — Hasta las 24: "Santa Rosa", Colón 901, Tel. 223151; "Fátima", Perito Moreno 1402, teléfono 222609; "Del Puente", San Martín 768, Tel. 223305. Día y noche: "Godoy Cruz", Rivadavia 499 y A. Tomba, Tel. 220372; "Sandino", Paso de los Andes 1302, Tel. 222203; "Parque", Revolución de Mayo y Bolívar, Tel. 223922.

Guaymallén. — Hasta las 24: "La Terminal", Bandera de los Andes y Lavalle, San José, Tel. 259035; "Royal", Alberdi 1266, San José, Tel. 251374. Día y noche: "Mignani", Dorrego 1000, Dorrego, Tel. 292442; "Guaymallén", Bandera de los Andes 4184, Villa Nueva, Tel. 260632; "Santa Marta", Carril Nacional 6500, Rodeo de la Cruz; "Bermejo", Carril Bermejo s/n., Tel. 260209.

Las Heras. — Hasta las 24: "Moyano", San Martín 299, Tel. 216170. Día y noche: "Del Valle", Doctor Moreno 2205, Tel. 217568.

San Martín. — Día y noche: "Belgrano", 25 de Mayo 260, Tel. 21067; "Lourdes". Día y noche: "Balcarce", Balcarce 30, Tel. 21182.

Luján de Cuyo. — Día y noche: "Pasteur", San Martín 1169, Tel. 980623.

Maipú. — Día y noche: "Rauck", San Martín 402, teléfono 972424.

General Gutiérrez. — Hasta las 24: "Berra", Ozamis 471, Tel. 973605. Día y noche: "Segui", Maza 213, Tel. 972305.

Junín. — Día y noche: "Del Carmen", Mitre 256, Tel. 33.

Rivadavia. — Día y noche: "Digna", San Isidro 824, teléfono 42124.

La Paz. — Día y noche: "Las Chacritas", Belgrano y 25 de Mayo, Tel. 36.

Tupungato. — Día y noche: "Moderna", Belgrano 469, Tel. 8064.

Eugenio Bustos. — Día y noche: "San Antonio", G. Cano y Arenales, Tel. 17.

La Consulta. — Día y noche: "Luarca", San Martín 242, Tel. 11.

Santa Rosa. — Día y noche: "Santa Rosa", Ruta 7 s|n., Tel. 27.

Las Catitas. — Día y noche: "San Andrés", Ruta 7 s|n.; "Las Catitas", Avda. Eulalia Calderón s|n.

La Dormida. — Día y noche: "La Ruta", Ruta 7 s|n.; "Del Pueblo", Avda. Remo Falciani s|n., Tel. 22.

Villa Atuel. — Día y noche: "Lourdes".

General Alvear. — Día y noche: "Alvear", Alvear Oeste 89, Tel. 2149.

San Rafael. — Día y noche: "Schestakow", Barcala 333, Tel. 22384; "San Rafael", Avellaneda 143, Tel. 22117.

Malargüe. — Día y noche: "San Daniel".

Provincia de San Juan

Capital. — Hasta las 24: "San Eduardo", San Martín 1578 Este, Tel. 28806; "Concepción", Rawson 402 Norte, Tel 24344; "Argentina", Sarmiento 7 Sur, teléfono 28963; "Aberastain", Aberastain 195 Sur, Tel. 23644; "Andina", Mendoza 2198 Sur, Tel. 28963. Día y noche: "La Reina", Rawson 599 Sur; "Tulum", Tucumán 1299 Norte; "Cremades", Mendoza 402 Sur, Tel. 25249; "San Martín", San Martín 587 Oeste, Tel. 24755; "Santa Anita".

Caucete. — Día y noche: "Carvajal", Boulevard Sarmiento 353, Tel. 61025.

Pocito. — Día y noche: "Riveros".

Jáchal. — Día y noche: "El Cóndor".

Albardón. — Día y noche: "Luna".

25 de Mayo. — Día y noche: "Chirino".

Provincia de San Luis

Capital. — Día y noche: "Catedral", Pringles 863, Tel. 4212; "San Luis", Rivadavia 1080, Tel. 4120; "Central", Ayacucho 1173, Tel. 4058; "Lafinur", Junín y Lafinur, Tel. 3431.

Ciudad de Mercedes. — Día y noche: "Aguilar", Junín 192, Tel. 2370; "Roca", Mitre 600, Tel. 1043; "Díaz", Juan B. Justo 481, Tel. 2287.

FIFA: informe argentino

ZURICH, Suiza, 30 (Télam-AFP). — El encargado de los problemas de prensa e información del campeonato mundial de fútbol de 1978, Rodolfo de Lorenzo, presentó un informe al respecto, anunció hoy aquí la Federación Internacional de Fútbol (FIFA).

De Lorenzo presentó a la FIFA a comienzos de esta semana los resultados obtenidos ya por los dos organismos argentinos que se ocupan del torneo, relativo a las facilidades que serán ofrecidas a la prensa y a sus órganos de información.

De Lorenzo fue recibido aquí por el vicepresidente del comité de prensa de la FIFA, Wilfred Gerhardt y por el encargado de prensa, René Courte.

Según un comunicado de la FIFA, ambos responsables "indicaron claramente" a De Lorenzo las exigencias del comité de la prensa de la FIFA en materia de organización de prensa y de procedimientos de acreditación.

El comunicado agregó que De Lorenzo "les garantizó que la organización de la prensa será adecuada y eficaz".

"Gerhardt y Courte estuvieron satisfechos de las informaciones que les fueron dadas", precisó el comunicado, que agregó que una delegación de la FIFA viajará a la Argentina a comienzos de diciembre para estudiar la evolución de los preparativos del campeonato mundial.

Del lado argentino, los dos organismos competentes son el Ente Autárquico Mundial 78 (EAM-78) y el Comité Técnico Deportivo AFA Mundial 78 (CTDAFAM 78).

Vóleibol en San Rafael

SAN RAFAEL. — Se disputó la tercera fecha del campeonato oficial de vóleibol que organiza la Comisión Municipal de Deportes.

Los resultados registrados fueron los siguientes: femenino: Industrial Rojo 0, Escuela Normal 2; Técnica 10 de Villa Atuel 0, Profesorado 2; Tenis Club 2, Escuela Normal 0 y Campo de Deportes 2, Comercial Nº 10. Masculino: Veterinaria 0, Técnica Nº 10 de Villa Atuel 2; Hermanos Maristas 0, ENET 1; Banco Mendoza 2, Industrial Nº 1 "A" 1 y Tenis Club 2, Argentino 1.

Se informó también que el tribunal de penas resolvió suspender por 10 partidos al jugador Roberto Amaya y por 3 encuentros a Miguel Lázaro.

Guía deportiva

Andinismo

El club Andinista Mendoza realizará el domingo una excursión infantil al cerro Aspero, de San Isidro. Podrán participar niños de 7 a 14 años de edad. La partida se hará a las 8 desde la sede de la entidad.

Atletismo

El domingo se disputará el provincial de atletismo de las categorías infantiles y preinfantiles, en la pista de Medrano, Rivadavia.

Del torneo surgirá el preequipo que viajará a Chile a fines del corriente mes a competir por la "Copa Italia".

El 6 del corriente, el club Bánfield de Buenos Aires, hará disputar una prueba atlética por calles del mencionado partido capitalino.

Automovilismo

Se realizó la competencia de regularidad "Tercera Vuelta de la Aceituna". El ganador de la prueba fue el binomio Juan Carlos Sillon - Ricardo Sillón.

Básquetbol

Seguirá hoy el "Agapito Perla" de la Asociación Femenina de Básquetbol Mendoza. En cadetes, a las 20.15, se enfrentarán Olimpia vs. Regatas y en primera "B", a las 21.15, Olimpia vs. Regatas.

Bochas

Continuará el campeonato de tercetos hoy. Habrá partidos de primera "A", reserva "A", primera "B", reserva "B", segundas "A", segundas "B", terceras "A" y terceras "B".

Hándbol

Se iniciará hoy el torneo "Preparacion" de handbol. A las 19 se enfrentarán la selección juvenil vs. Universidad Tecnológica y a las 20.15, San Lorenzo de Russell vs. I.M.E.I. Se jugará en el Centro Deportivo de Maipú.

Tenis

Comenzará hoy el torneo "Amistad-José de Casas". A las 20.45 se enfrentarán en cuarta Alberto Corín vs. Sergio Grilli y Omar Ortiz vs. Sergio Las Heras; a las 21.45, Ricardo Zapata vs. Ricardo Cusa y Ricardo Viola vs. Horacio Meher también en cuarta; a las 20.45, en cuarta, Antonio Flores vs. Rubén Chirino y Pedro González vs. Mario López; a las 21.45, en cuarta, Alfredo Prapesi vs. Luis Tosi; y Héctor Raca vs. Javier Viccia; en tercera, a las 20.45, José Ortiz vs. Horacio Suso y Pepe D'Angelo vs. Carlos Rodríguez; a las 21.45, en tercera, Jorge Caso vs. J. Muñoz y Rojo Toñi vs. L. Muñoz.

Se jugará en el club General San Martín.

Murialdo

El club Leonardo Murialdo comunicó que a partir de hoy se abrirá la conscripción de socios plenos.

El motociclismo ofreció una conferencia de prensa

La Federación Mendocina de Motociclismo convocó a conferencia de prensa, para informar sobre la realización de competencias organizadas por el Moto Cross Mendoza, entidad no afiliada a la Federación y menos darle carácter de internacional o de latinoamericano, por lo que es deber de esta entidad informar a la opinión pública con el obejto de deslindar responsabilidades.

El acto contó con la presencia del presidente del Automóvil Club Mendoza, señor Antonio Díaz Costantini, quien aportó datos concernientes "al respeto que se debe a toda institución colegiada".

El presidente de la Federación, señor Osvaldo A. Britos, expuso con amplitud el problema que se crea con la realización de festivales sin la debida autorización de la entidad rectora del motociclismo, haciendo constar que el anuncio de corredores de otros países y que no participan, es defraudar al público, y menos darle carácter internacional, lo que perjudica al motociclismo en general. Se agregó que en días más la Federación tratará la situación de los corredores que intervinieron en el festival del 26 de setiembre último, organizado por el Moto Cross Mendoza.

Por último, se refirió a las proyecciones que alcanzará el motociclismo en 1977 y que en 1978 Mendoza estará en condiciones —dijo— de llegar a competir en el campeonato mundial.

También se refirió a un festival a organizarse con el Automóvil Club Mendoza y el Círculo de Periodistas Deportivos, y que posiblemente se fije la fecha del 24 de octubre próximo.

Para el sábado y domingo próximos, se llevará a cabo en el circuito "Alfredo C. Pietrasanta" de Maipú, una competencia organizada por el Motocross Maipú y fiscalizada por la Federación Mendocina de Motociclismo.

Finalizado el acto, los presentes fueron agasajados con un vino de honor.

Novedades del fútbol

San Martín: Molina con el 9 frente a Platense

Trama lesionado. Se jugará en Ferro

Atlético San Martín ya piensa en su próximo compromiso por el torneo Nacional. Y la quinta fecha le asigna un rival realmente difícil. Es que tendrá que visitar a Platense que es el líder absoluto de la zona "C". Incluso es el único equipo que reúne el puntaje ideal: cuatro jugados, cuatro ganados, ocho puntos. Seguramente que en los cálculos previos nadie pensaba que el conjunto "Calamar" de Núñez pudiera cumplir tan brillante campaña, especialmente porque provenía de la primera división "B".

Sin embargo, con una formación muy humilde de acuerdo a las referencias que tenemos, se ha convertido en el "boom" del Nacional. No sólo de esa zona, sino también del torneo. La integración del equipo confirma que es una formación modesta. En el sentido de que no hay apellidos famosos, pero hay muy buenos jugadores que rinden en función de conjunto. En las tres primeras fechas Platense derrotó a Patria de Formosa, All Boys y Unión de Santa Fe. Pudo pensarse en una racha. Pero el miércoles, como visitante, le ganó 2 a 1 a Huracán. Ahí confirmó que por algo está donde está. Incluso terminó con 9 hombres, ya que fueron expulsados Ulrich y Pavón.

Guillermo José Trama. Tiene un desgarro en el aductor de la pierna izquierda y descansará hasta el martes próximo. No podrá jugar frente a Platense el domingo.

Ambos, de ser sancionados, no enfrentarían a Atlético San Martín. Recordemos que Platense forma, entre otros, con Torres, Juárez, Pilla, Gianetti, Gómez, Morelli, Orlando, Pavón y Ulrich. Y también está Osvaldo Pérez, el volante que don Mario Imbelloni quiso traer a principio de temporada para los "Azules" del parque. Es en estos momentos el elemento de mayor predicamento.

El partido con San Martín, por disposición de la AFA, se jugará en el estadio del club Ferrocarril Oeste. Y comenzará a las 16, que es el nuevo horario de los partidos en el mes de octubre.

Los "Albirrojos"

El plantel de Atlético San Martín continuará esta tarde las prácticas. Los titulares ayer trabajaron en forma muy liviana. También los elementos que ingresaron el miércoles en el banco y los que completan el plantel, como Dubrowszczyck, Carlos Pérez, Juan Victor Guzmán y otros. Hicieron fútbol (90 minutos). Los titulares media hora de gimnasia de ablandamiento.

Seguramente la delegación viajará a Buenos Aires el sábado en horas de la tarde, para alojarse en el hotel Oxford de la calle Chacabuco 729.

Lesionados

Como se sabe está lesionado Luis Gabriel Márquez y su ausencia se prolongará entre 20 y 30 días. Fue enyesado a raíz de la lesión que sufrió en Rosario ante Central. Presenta entorsis de tobillo izquierdo con distensión de ligamento. Márquez se lesionó cuando mejor venía jugando.

Pero ahora lo que más preocupa es la lesión de Guillermo José Trama, que muy difícilmente pueda integrar el equipo ante Platense el domingo. El miércoles en el primer tiempo, ante Vélez Sársfield, registró un tirón en el aductor de la pierna izquierda. Debió ser tratado con urgencia por el doctor Luque y pudo actuar en el complemento. Pero es realmente difícil que sea de la partida ante los "Calamares".

No jugará Trama

Se confirmó en forma oficial que por prescripción médica Guillermo José Trama descansará hasta el martes de la próxima semana. Tiene un desgarro en el aductor de la pierna izquierda. El "Puma" Molina irá de 9 contra Platense. En tanto que el marplatense Gómez como número 7. Eduardo Marylack también está lesionado pero sin gravedad.

Oficina de prensa

El miércoles, en los instantes previos al partido con Vélez, se tuvo conocimiento de la renuncia del señor Nelson Sosa, integrante de la oficina de prensa "Albirrojo". La comisión directiva debe decidir al respecto. En el cargo continuarán los señores Ernesto Lobón y Roque Grillo, de aceptarse la dimisión de Sosa.

Luján con Godoy Cruz

Para hoy a las 16.30, en cancha de Godoy Cruz, se anunció un partido amistoso entre el "Expreso" y Luján Sport Club. Legrotaglie convocó a estos jugadores Mattioli, Milani, Carrasco, Escudero, Florit, Di Césare, Quevedo, Vázquez, Mosqueda, Morán, Gutiérrez, Fredes y Olmos. Luján tiene en vista otro amistoso, el domingo, con Gutiérrez Sport Club.

Miguel Angel Hollman. Integrará la delegación "Albirroja" que el sábado viajará a Buenos Aires y frente a los "Calamares" ingresará en el banco entre los suplentes.

Tello en Independiente

Un volante de apellido Tello, de las inferiores de Huracán de Parque Patricios, se incorporó a Independiente Rivadavia como refuerzo para el Provincial. El técnico Imbelloni tiene muy buenas referencias de este elemento, que ya está practicando con el plantel "Azul".

Motociclismo

Informó la Federación Mendocina de Motociclismo que los competidores locales deben registrar su afiliación en la sede de calle España 4017 de Villanueva, los días lunes, miércoles y viernes de 20 a 21.30.

Caso contrario, —dice— no podrán participar de las competencias anunciadas para el fin de semana por el Motocross Club Maipú.

La cena de la amistad futbolística

Se realizará mañana la cena de la amistad futbolística. El acto tendrá lugar en el restaurante "Bua-Tuc", ubicado en Emilio Civit y Granaderos. En esa ocasión se agasajará a Vicente "Calderita" Armando y Angel Nadal.

Durante el transcurso de la cena, la peña distribuirá entre sus adherentes copias de la reglamentación interna que regirá la entidad en lo sucesivo, a los efectos de su consideración. De ser aprobada se pondrá de inmediato en práctica.

Olimpiadas deportivas desde el 5

Las olimpiadas deportivas viales serán disputadas por el personal de Vialidad de Mendoza, como uno de los actos celebratorios del día del camino. A tal fin se ha constituido una comisión de enlace que recibe las inscripciones hasta el lunes 4 de octubre a las 13 en Buenos Aires y Montecaseros de esta ciudad.

Las disciplinas deportivas en las que competirá son: fútbol, truco, ajedrez, tenis de mesa, voleybol femenino, básquetbol, tenis y hándbol. Se ha instituido numerosos premios y pueden participar el personal de Vialidad Provincial, como así quienes prestan servicios en la Dirección Nacional de Vialidad. Las competencias se inician el martes venidero a las 16 en la sede del Club Vialidad Provincial en Benegas (Godoy Cruz), y finalizarán el sábado 9. Ese día se entregarán los premios durante una cena programada para las 21.30.